SE REPONE LA ESPOSA DE SOFOVICH. BALEADA POR DOS ASALTANTES

crónica
FIRME JUNTO AL PUEBLO
5ª EDICION DE LA TARDE
DIARIO DE MAYOR CIRCULACION EN EL PAIS
Año XXI - Bs. As., Sábado 12 de Mayo de 1984 - Nº 7.035 - $a 12,00
RECARGO VIA AEREA $a 0,50

Doctor P. Goldenberg, médico bioquímico, quien concurrió esta mañana a la casa de la actriz Carmen Morales, esposa de Sofovich, para efectuarle un análisis de sangre. Su estado es bueno. (Inf. páginas 4-5)

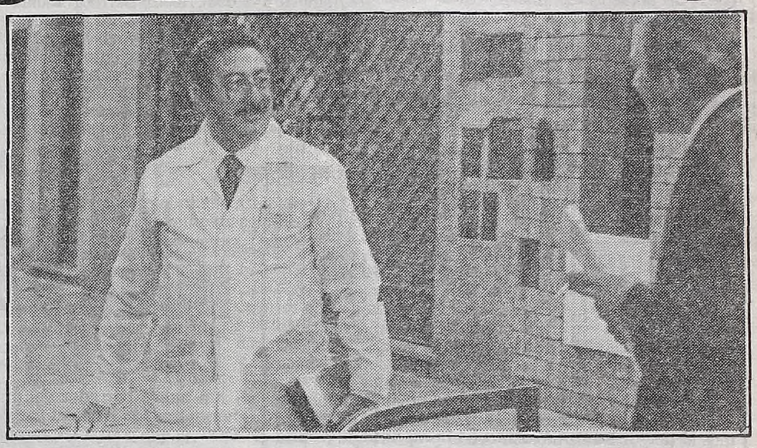

LOS DELINCUENTES ECONOMICOS SIGUEN DESANGRANDO AL PAIS: INVESTIGAN ESTAFA CON DOLARES

• Inform. pág. 7

LE PROHIBIERON SALIR DEL PAIS AL GENERAL ALBANO HARGUINDEGUY

• Inform. pág. 20

Represión en Chile: Un Muerto

• Inform. pág. 8

La marcha a pie a Luján, manifestación de fe del pueblo, se inició hoy con unas ocho mil personas, cifra que se incrementaba al avanzar por distintas localidades del Oeste. (Pág. 20)

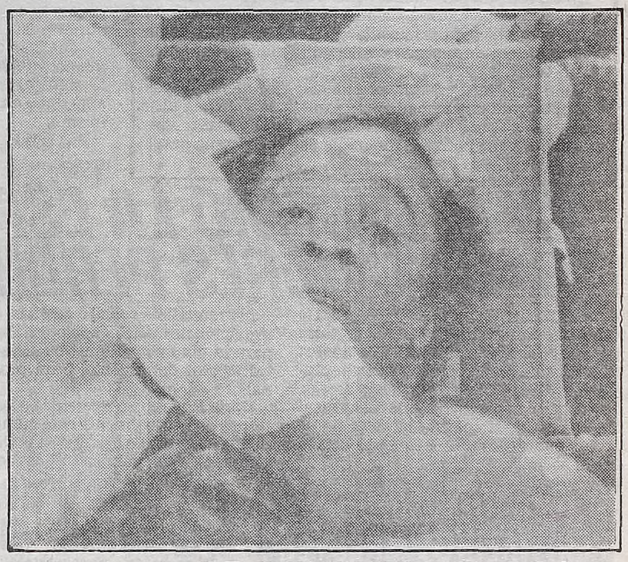

Leonard muestra su rostro con claro testimonio de desesperación después de la caída en la pelea de ayer. Ganó, pero se retira. (P. 13) (UPI)

DESTRUYERON EN MAR DEL PLATA UN MONUMENTO A EVA PERON Y COLGARON EL BUSTO DE UN PINO

• Inform. pág. 6

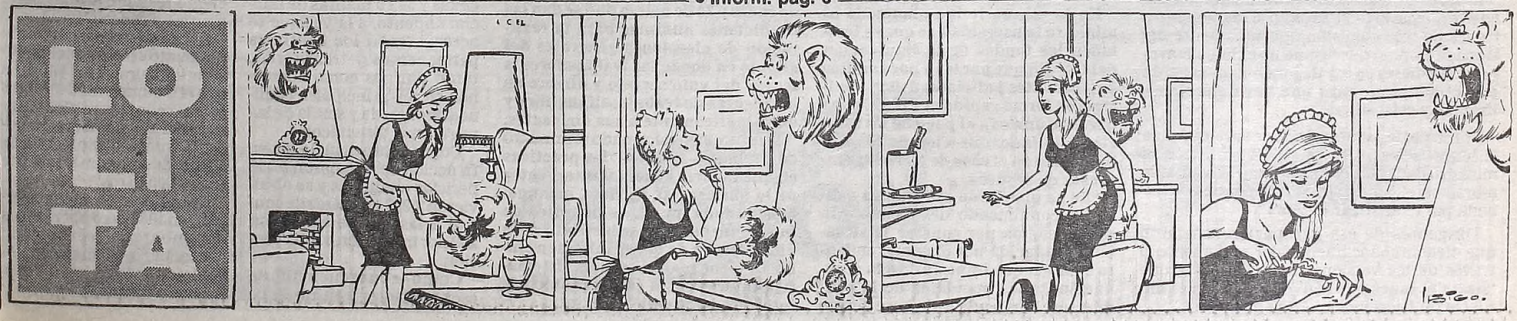

HUELGAS: NUTRIDO FIXTURE

Ferroviarios, Telefónicos, Petroleros, etc.

Seccionales ferroviarias del Gran Buenos Aires e interior del país resolvieron realizar un paro de 48 horas, marcando uno de los más elevados picos del descontento gremial desde la instauración del gobierno constitucional, el que en la semana entrante se traducirá también en las protestas activas de telefónicos, petroleros privados y bancarios, para citar solamente a los sectores cuantitativamente más importantes.

Trece seccionales de la Unión Ferroviaria, desconociendo prácticamente al interventor designado por el Ministerio de Trabajo, resolvieron ayer en un plenario, paralizar las actividades durante dos días en apoyo del reclamo de un aumento de emergencia de 5.000 pesos y un sueldo básico de 14.000.

La fecha de cumplimiento de la medida se determinará en una nueva reunión que se llevará a cabo el jueves venidero a las 15.30 en la seccional Liniers, del Ferrocarril Sarmiento.

Mientras tanto, los dirigentes de los cuatro gremios ferroviarios mantuvieron en la víspera otra infructuosa reunión con funcionarios de Ferrocarriles Argentinos en la Dirección Nacional de Relaciones Laborales, en la que se decidió pasar a un cuarto intermedio hasta el lunes.

De todos modos, y en lo que atañe a la Unión Ferroviaria, el poder de convocatoria parece estar en manos de las seccionales que han rebasado la autoridad de la comisión normalizadora, encabezada ahora por el propio secretario de Trabajo, Adrián Larralde.

El paro de 48 horas, que presumiblemente se efectivizará antes de fin de mes, fue avalado por los titulares de las siguientes seccionales: Raúl Cerdá (San Martín - Mitre), Américo Mansilla (Buenos Aires - Roca), Orlando Micheli (Temperley - Roca), Carlos Fontana (Kilómetro 5 - Roca), Héctor Barrota (Escalada -Roca), Juan Carlos Mascidi (Quilmes - Roca), Fernando Alonso (Lynch - Urquiza), Ricargo Yaguz (Liniers - Sarmiento), Horacio Merlo (Victoria - Mitre), Marcelo Laino (Buenos Aires - Sarmiento), Hugo Rodríguez (Alianza - San Martín), Luis Ledesma (Marcos Juárez - Mitre y Graciela Pineda (Córdoba - Mitre).

● TELEFONICOS

Los telefónicos de todo el país aplicarán a partir del lunes un quite de colaboración como parte de un plan de lucha que seguirá una semana después con paros de dos horas por turno y el 24 del corriente con una huelga nacional por 24 horas.

Las medidas de fuerza fueron resueltas por el consejo federal de la Federación de Obreros y Empleados Telefónicos de la República Argentina (FOETRA), luego de rechazar la respuesta empresaria al reclamo salarial del gremio porque "no contempla mínimamente las aspiraciones reivindicatorias del sector".

El retiro de colaboración proseguirá hasta el 25, y para el 30 fue convocado nuevamente el consejo "para incrementar las medidas de fuerza" si persiste la falta de solución.

● PETROLEROS PRIVADOS

La Federación Argentina Sindical de Petroleros (FASP) dispuso que el martes próximo, a partir de la 0 hora, sus afiliados paralicen las tareas en todo el país en demanda de mejoras de sueldos.

La medida, que involucra a 12.000 trabajadores de petroleras privadas, comprenderá las tareas de perforación, extracción, refinerías y depósitos.

Según la FASP, la huelga se dispuso "ante la insensibilidad de las cámaras empresarias, quienes no acordaron las mejoras solicitadas pese a haberse vencido el plazo preestablecido".

Tras referirse a las duras condiciones de las zonas en donde desarrollan sus actividades los trabajadores petroleros y sus familias, la organización gremial señaló en un comunicado que "para nosotros, el salario no es una cuestión de vivir un poco mejor, sino que es una cuestión de subsistencia".

● BANCARIOS

La Asociación Bancaria reiteró al Ministerio de Trabajo el pedido de convocatoria inmediata de las comisiones mixtas para la actualización de los salarios, y anunció que el martes realizará una movilización hacia el Congreso para demandar la reimplantación de la ley de estabilidad y carrera de empleados bancarios.

Por último, cabe consignar que el personal de los remolcadores del puerto inició hoy un paro por 79 horas, en tanto que trabajan a reglamento los operarios de empresas areneras.

OTRO FRIGORIFICO EN APUROS

La rápida intervención del presidente de la Nación reclamaron, en la víspera los trabajadores del Frigorífico Cepa, de la localidad bonaeresne de Merlo, a fin de lograr la solución al conflicto laboral en que se encuentra —hace más de un mes— en demanda de mejoras salariales.

Expresan que "luego de más de 30 días de huelga y agotada toda otra instancia a nuestro alcance, nos dirigimos al doctor Raúl Alfonsín con el propósito de pedirle una rápida intervención, que ponga fin a la arbitraria e irreductible intransigencia patronal, responsable del estallido y artificial prolongación de este conflicto".

Dijeron asimismo los trabajadores que es la intransigencia empresaria la única traba para normalizar las actividades laborales mientras continúan las negociaciones tendientes a satisfacer las legítimas y elementales reivindicaciones oportunamente presentadas por la parte obrera".

En tal sentido puntualizan que "la empresa rechazó la obligación conciliatoria dispuesta por el Ministerio de Trabajo establecida para el día miércoles pasado, a fin de tratar el despido de más de 80 trabajadores sin causa justificada".

Ahora con la demanda presidencial, el sector de los trabajadores del mencionado frigorífico, busca en la última instancia posible obtener un apoyo, a sus justas reivindicaciones, que ponga fin, a lo que denuncia como grave intransigencia patronal.

HUGO BARRIONUEVO SOSTIENE QUE LA CGT LO TRABA EN SU GESTION

Un nuevo borrador del proyecto de normalización sindical fue girado a la CGT, el que podría ser aprobado en los próximos 30 días, en tanto se postergó para la semana próxima la difusión de la lista de sindicatos que convocarán a elecciones en una primera etapa. Concomitantemente **el delegado presidencial Hugo Barrionuevo sostuvo que la actitud de los dirigentes cegetistas traba su gestión normalizadora.**

El secretario general de la CGT, Saúl Ubaldini reveló que los máximos dirigentes de la central obrera se reunirán durante este fin de semana a los efectos de analizar en profundidad los lineamientos del proyecto de reordenamiento sindical trascendido ayer, antes de expedirse en definitiva con respecto al mismo.

Por la nueva iniciativa se introducen algunas modificaciones en los avales para las listas y en los plazos de normalización de las organizaciones de primero y segundo grado. Las correcciones establecen que cada lista deberá obtener el aval del 2% de los afiliados cualquiera sea la importancia del gremio, estableciéndose además que las organizaciones gremiales de primer grado deberán tener autoridades elegidas democráticamente en un plazo de 90 días, y las de segundo en 60 días.

Hugo Barrionuevo sobre el particular estimó que el reglamento electoral se puede determinar por medio de un decreto si no se llega a un acuerdo con los cegetistas por medio de la cartera laboral. Dijo también que la posición de la denominada CGT unificada traba en alguna medida el trabajo, al no acceder a reunirse con él. Sostuvo además que "es una verdad a medias" que se haya logrado un acuerdo en torno al tema de las normalizaciones sindicales y precisó al respecto que hasta tanto no se llegue a un acuerdo final, todo sigue en la buena intención.

En otro orden, el ministro de Trabajo, Juan Casella y el delegado presidencial para la normalización sindical, Hugo Barrionuevo, postergaron para la semana próxima la difusión de la lista de sindicatos que convocarán a elecciones en una primera etapa, aun antes de la sanción del reglamento electoral en estudio. Por otra parte, hoy se reúnen ambos con el presidente Alfonsín en Olivos, para tratar el tema referido al decreto para la convocatoria a elecciones en los gremios, incluida en un proyecto que describe la forma de los comicios y otros procedimientos.

EN EL INGENIO LA ESPERANZA LOS TRABAJADORES PERDIERON LA IDEM

SAN SALVADOR DE JUJUY, 12 (De nuestro corresponsal).— El secretario general del Sindicato de Trabajadores del Ingenio La Esperanza de esta provincia, Gregorio Fermín Borja Reyes, amenazó con paros masivos "si hasta el momento del inicio de la zafra no se soluciona el tema relacionado con la obra social".

El gremialista solicitó además, la designación de un delegado normalizador para la obra social que "puede ser un trabajador del ingenio, o un profesional.

Borja Reyes hizo referencia a las gestiones que actualmente está cumpliendo una delegación gremial en la Capital Federal. Según manifestó "tres compañeros viajaron para entrevistarse con funcionarios del Ministerio de Trabajo y con el subsecretario de Salud y Acción Social, Enrique Nosiglia".

Explicó también que para informar de esta situación, enviaron una carta documento al presidente Raúl Alfonsín y a los ministros de Trabajo y del Interior.

COMICIOS "LIMPIOS Y CRISTALINOS" PREVEN

El dirigente cegetista **Roberto Digón** afirmó que **"no existen mayores diferencias"** entre el reglamento electoral para la normalización sindical elaborado por el gobierno y las expectativas de la CGT, al tiempo que la mesa de enlace se reunió para analizar el tema.

El secretario general del **Sindicato del Tabaco** dijo que la CGT estudia el reglamento a través de una comisión oportunamente designada y opinó que **"como no existen mayores diferencias se irá llegando a un acuerdo con el gobierno para que haya elecciones limpias y cristalinas".**

Por su parte, la mesa de enlace gremial, que el lunes, a las 18.30, se entrevistará con el ministro de Trabajo, **Juan Manuel Casella, se** reunió en el Sindicato Municipal de Avellaneda para **"analizar el tema".**

Dirigentes de esa agrupación señalaron que tienen conocimiento del reglamento a través de las versiones periodísticas y que **"hasta el lunes que conversemos con el ministro no fijaremos nuestra posición".**

INTERVENTOR EN OBRA SOCIAL ES DENUNCIADO

El secretario general del Sindicato del Seguro, **Ramón Valle**, reclamó al ministro de Trabajo, **Juan Casella** que se permita realizar elecciones en el gremio, y denunció que el interventor de la obra social, **O. Katz, "tergiversa el sentido esencialmente médico-asistencial"**

En la misma le fue planteado al ministro la necesidad de que se trasladen los fondos de la liquidación del CAFES que por ley y por amplios antecedentes judiciales deben remitirse en forma rápida al FIDEC para que éste proceda al pago de los salarios y la indemnización de los trabajadores en el caso de cierre de empresas de seguros.

"Se ha planteado al ministro —dice un comunicado del gremio— **la preocupación por superar la situación producida por el congelamiento sindical que imposibilitó la renovación de los mandatos de la conducción. Partiendo de la base de que el Sindicato del Seguro cuenta con un estatuto social aprobado soberanamente por una asamblea general de afiliados y con la base de un padrón electoral que ya fuera inspeccionado por el Ministerio de Trabajo con motivo de las dos Asambleas Generales del Gremio realizadas el 26 de enero y 30 de marzo ppd se dan las condiciones mínimas para la realización de elecciones generales del gremio en donde los trabajadores, a través del voto secreto y directo en los lugares de trabajo, elijan libre y democráticamente a sus dirigentes.**

Fue también informado al ministro de Trabajo —añade— **"las prácticas en que incurre el actual interventor de la obra social, O. Katz, que quebrando toda una línea histórica de independencia de ese instituto de la vida interna de la organización sindical, viene realizando una sistemática interferencia en los problemas internos del gremio".**

¡ASESINOS! DERRAMARON MAS DE DOS MILLONES DE LITROS DE VINO

Durante el mes de abril pasado, y como consecuencia de diversas tareas de fiscalización efectuadas por el Instituto Nacional de Vitivinicultura, se detectaron irregularidades por las que se intervinieron 12.755.218 litros de vino y además, por condiciones y calidad, fueron derramados 2.324.270 litros de vinos bloqueados.

Así lo informó el mencionado organismo al difundir una síntesis de la actividad que le cupó en ese mes, tramo en el cual se efectuaron 354 inspecciones de bodegas y plantas de fraccionamiento, 274 en viñedos y 512 en depósitos y comercio en general.

Además se realizaron 133 inventarios, 94 de ellos en bodegas y 39 en plantas de fraccionamiento, a la vez que se acrecentaron los controles permanentes y transitorios, tanto diurnos como nocturnos en los principales caminos de entrada y salida de las provincias vitivinícolas.

Como consecuencia de esta acción se ordenaron 5.498 pericias analíticas y se obtuvieron 3.293 muestras de control a las que se agregaron 209 por infracción o intervención.

Como consecuencia de esos controles y en razón de no presentarse libros oficiales o por incumplimiento de los recaudos reglamentarios se ordenaron 7 paralizaciones de establecimientos y se suspendieron un total de 98 hasta tanto regularicen su situación.

Finalmente el Instituto Nacional de Vitivinicultura instruyó 214 sumarios dictó 132 disposiciones condenatorias y, además, aplicó multas por la suma de 3.806.758 pesos argentinos.

Las exportaciones vinícas durante el año anterior ascendieron a 10.193.299 litros de los cuales el 73,8 por ciento correspondieron a vino de mesa, el 11,8 por ciento a vinos finos, el 14 por ciento a vinos reserva y el 0,29 por ciento restante a vinos espumantes y especiales.

Así lo señala un informe del Instituto Nacional de Vitivinicultura, que subraya que el volumen total de vinos sería "considerablemente superior si se hubiera incluido la venta efectuada a la URSS de aproximadamente 15.500.000 litros".

Esa operación fue concretada en 1983 pero por razones de embarque recién pudo despacharse el mencionado volumen en los primeros días de enero último.

Alfonsín Está Contento con el Retorno y Grinspun "la Espera"

ISABEL EN BOCA DE TODOS

l inminente regreso de María ela Martínez de Perón tiene ontento" al presidente Raúl Alfonsín y provoca múltiples repercuones en ámbitos políticos, judiales y castrenses.

n un reportaje concedido al diario norteamericano "The New York imes", Alfonsín se declaró "contento" por el retorno y manifestó su esperanza de que Isabel "sea capaz de controlar a los dirigentes sindicales más militantes".

l presidente se pronunció en el sentido ante periodistas franceses que le hicieron un reportaje, ante el cual reveló su aspiración que termine la crisis interna del peronismo "para trabajar todos por la unidad nacional", agregando que la presencia en el país de la ex mandataria le permitirá tener "un solo interlocutor válido en el justicialismo".

El ministro de Economía, Bernardo Grinspun, también se refirió al tema y con referencia a Isabel dijo que "la estamos esperando porque deseamos hablar con ella", aunque advirtió que "el país no está parado ni supeditado al diálogo entre el presidente Alfonsín y la señora de Perón".

En tanto, en el terreno judicial parecen despejarse los nubarrones que podían ensombrecer el regreso. El juez Federal Juan Edgardo Fegoli, interinamente a cargo del juzgado de Norberto Giletta, afirmó que es inexacta la versión según la cual la señora de Perón fue citada a declarar como imputada en la causa por rebelión iniciada a Videla, Massera y Agosti.

Ello no quita que Isabel pueda ser citada como testigo o principal damnificada del delito de rebelión. Incluso, medios confiables dijeron que la convocatoria fue dispuesta por Giletta y que la ex mandataria será notificada de la misma apenas llegue al aeropuerto de Ezeiza. La versión desmentida afirmaba que la señora de Perón iba a ser imputada por no haber resistido la rebelión, como lo impone la ley.

Como se recordará, Giletta declaró inconstitucional un decreto del Poder Ejecutivo renunciando a ejecutar las sanciones pecuniarias dictadas contra la señora de Perón y ello motivó ahora un pronunciamiento del consejo metropolitano del Partido Justicialista que calificó de "insólito" a ese fallo.

"No es casual —se expresó— que el juez Giletta produzca este fallo en momentos en que la compañera Isabel se dispone a regresar definitivamente a la Patria, con toda la trascendencia que ello tiene para el futuro del movimiento peronista".

Afirmó además que "evidentemente, desde los sectores del gorilismo y la reacción se busca entorpecer todo intento de recrear un clima de pacificación nacional, al mismo tiempo que se pretende obstaculizar la revitalización del peronismo con Isabel a la cabeza".

Asimismo se supo que el Consejo Supremo de las Fuerzas Armadas desestimó momentáneamente un pedido para que María Estela Martínez de Perón e Italo Luder fueran citados como testigos en la causa por los excesos represivos que se sigue contra los miembros de las tres primeras juntas militares.

Según pudo determinarse en fuentes seguras, el máximo tribunal castrense consideró que la actual etapa del sumario "no es la instancia oportuna" y que deberá darse vista del pedido al fiscal.

La solicitud del comparendo como testigos de Isabel y Luder fue presentada por la defensa del ex comandante en jefe de la Armada, almirante Armando Lambruschini.

AS COSAS ESTAN QUE ARDEN EN TORNO A HERMINIO IGLESIAS: NUEVA BANCADA

A PLATA, 12 (De nuestro corresnsal).— Seis diputados provinciales sticialistas anunciaron su separación bloque partidario lanzando acusanes contra el titular del mismo, Eve Zaracho, quien en los próximos días á una conferencia de prensa para rear "todas y cada una de esas falsedaes", y revelar detalles sobre "los verdaros motivos de la escisión".

os diputados Manuel Martínez, Jor Pagano, Juan Carlos Saudino, Gusvo Bottini, María Eva Sperón y Luis ro Brunatti comunicaron al presiente de la Cámara, Pascual Capellieri, determinación de constituir una eva bancada que se llamará "bloque movimiento peronista", al tiempo anunciaron que a la brevedad se les narán otros nueve legisladores justilistas cuyos nombres no quisieron velar.

Los escindidos afirmaron que su decisión no constituye "deslealtad partidaria" y no ahorraron críticas para el titular del bloque, Evelio Zaracho, a quien acusaron de "manejos antidemocráticos", de ser "complacientes" con el gobierno radical y de "impedir legislar con claridad y con libertad".

En forma casi inmediata, voceros habituales de Zaracho adelantaron que éste dará una conferencia de prensa "entre el lunes y el miércoles próximo" en una sede de la Capital Federal "para refutar todas y cada una de esas falsedades".

Las fuentes agregaron que Zaracho se propone revelar "los verdaderos motivos de la escisión" y que dará cuenta de "las permanentes maniobras obstruccionistas que el grupo vino realizando desde el inicio de las sesiones".

Con la separación de seis miembros, el bloque que sigue respondiendo a Zaracho cuenta con 31 legisladores y con el respaldo del presidente del Partido Justicialista bonaerense, Herminio Iglesias.

Iglesias condenó la actitud de los escindidos, a los que invitó a "irse a otro partido sino comparten la doctrina peronista", y desmintió las críticas que le formularon por convocar al congreso partidario para el 19 de este mes.

"Si ellos —recalcó Iglesias— aseguran que tienen 300 congresales es ahora la oportunidad de mostrarlo, y yo, si tengo que dar un paso al costado o hacia atrás, lo haré, pero eso tendrá que decidirlo el congreso".

Además, subrayó que "por una cuestión de ética" tendrían que renunciar a las bancas "porque no pueden irse manteniendo el cargo que consiguieron a través del partido", y les recordó que "firmaron un acta donde se comprometieron a aceptar la decisión de la mayoría del bloque".

"DESDICHADO"

Aclara Pedrini un Incidente

El vicepresidente 2° de la Cámara de Diputados, Adam Pedrini (PJ-Chaco), calificó como de un "hecho desdichado" la situación planteada anteanoche, en su despacho oficial.

En la oportunidad debió interrumpir un reportaje que había concedido a dos representantes de una revista de actualidad, a raíz de que uno de ellos —el otro era fotógrafo— pretendió, dijo el legislador, agraviar a la señora Isabel Martínez de Perón y a otras autoridades del partido.

En conferencia de prensa, ofrecida en el día de ayer a los periodistas parlamentarios del diputado Pedrini dio pormenores de lo sucedido e hizo escuchar una grabación.

Señaló que invocando a dicha revista, "un pseudo periodista me pidió audiencia para hacer un reportaje y luego de concedida, pretendió por todos los medios, agraviar a la señora de Perón, al diputado Imbelloni, a Lorenzo Miguel a Herminio Iglesias y en general a las autoridades de mi partido".

Con referencia a la foto, de la revista, en donde aparece fotografiado en el recinto y detrás de él, los diputados Norberto Imbelloni y Osvaldo C. Ruíz, apuntándolo con los dedos meñiques e índice —con los brazos extendidos— dijo que los legisladores mencionados "hacen gestos a mis espaldas que no son muy hidalgos, con los cuales pretenden agravar mi dignidad".

CON EMPANADAS Y VINO TINTO

Con más de 400 docenas de empanadas y millar de litros de vino tinto fue festejado oche, en la sede de Ayacucho al 500, el conocimiento legal como partido en la Cal Federal del Federalismo de Centro.

La reunión fue convocada por el Movimiendel Bien Común (MOBICO), línea interna la flamante agrupación que lideran Fedeo Carman y Ricardo García del Hoyo.

Para referirse al acontecimiento —el PDFC e fundado en octubre de 1982 y recién el 8 el corriente superó las ocho mil afiliaciones— habló el propio Carman, quien instó a necesaria unificación del centro en una sofuerza política.

Esta no deberá "identificarse con los partos políticos de plataforma populista y estatista, aun cuando algunos de ellos defienden como nosotros el concepto de democracia en libertad; de división republicana de poderes; de respeto a las garantías individuales y de repulsa al autoritarismo".

"No existe en la Argentina —enfatizó— un gran movimiento que aglutine a aquellos que descreen del aparente bipartidismo o de falsas opciones, expresando claramente las inquietudes de este vasto sector. Eso es lo que queremos y vamos a conseguir".

Tras su reconocimiento por la justicia electoral, el Partido Federalista de Centro deberá convocar, en un plazo de 90 días, a elecciones internas, y designar luego a sus nuevas autoridades.

DESACUERDO: DIFIEREN DEBATE

La Cámara de Diputados decidió postergar por lo menos hasta el miércoles próximo, la sesión prevista para ayer, al no arribarse a acuerdos entre los legisladores radicales y justicialistas sobre el proyecto de ley que propicia declarar inexistente las acciones penales contra **María Martínez de Perón.**

La Cámara Baja tenía que haberse reunido en la víspera, según lo dispuesto en la sesión del miércoles pasado, cuando se acordó pasar a la Comisión de Asuntos Constitucionales, con el propósito de lograr un despacho único, el proyecto presentado por el justicialista **Carlos Ferre de "reparación histórica"** a la viuda de Perón.

El análisis de esa iniciativa se trabó en la comisión parlamentaria ante la propuesta radical de introducir en su texto la figura de **"abolición de delitos"**, cuestión que fue rechazada de plano por los justicialistas.

Para los peronistas la propuesta radical es **"inaceptable"** pues sostiene que no **"existieron tales delitos"** e insistirán, por lo tanto, en su tesis de declarar inexistentes las acciones penales contra la ex presidente.

La diferencia de criterios que se produjo en la Comisión de Asuntos Constitucionales era previsible, ya que cuando los justicialistas decidieron presentar la iniciativa, el radical **Jorge Vanossi** aclaró que su bloque la apoyaría con algunas modificaciones, pues entendía que declarar inexistentes las acciones penales contra la viuda de Perón podría aparejar **"incompatibilidad"** jurídica.

RADICAL SE OPUSO A SU BANCADA

Insólito Episodio en Diputados

Un hecho insólito se produjo ayer en el parlamento cuando diputado radical Mario Roberto en pleno debate de la ámara Baja descalificó la posición de su bancada y adhirió que sustentaba la mayoría en torno al ingreso irrestricto a universidad, reavivando así las diferencias entre las distinas líneas políticas que conviven en el bloque oficialista.

El suceso fue el comentario obligado en los pasillos del ongreso Nacional, en virtud que la conducta del parlamenrio cordobés obligó al presidente de los diputados radicas, César Jaroslavsky a hacer valer su carácter de autoridad observar públicamente a Roberto por su "indisciplina polica".

En el bloque peronista se escucharon expresiones de asomro por la actitud del radical parlamentario y así mientras nos aseguraban que "le acercarían la ficha de afiliación" al justicialismo, otros destacaban su "extraordinaria lucidez", notable en un hombre cercano a los 70 años.

De todas formas, la sorpresiva posición del veterano legislador, dio paso a un hecho insólito los bloques mayoritarios en un dictamen unánime, cuando habían llegado a la Cámara con dos posiciones disímiles.

La declaración final que se redactó en poco menos de media hora y luego de la intervención de Roberto, mantiene en esencia el despacho de la mayoría, al incorporar —sin ninguna referencia de tiempo— la idea de que la República asegure la incorporación directa de los graduados del ciclo secundario a la Universidad.

El bloque justicialista de diputados difundió ayer el texto de un proyecto de ley de defensa nacional que presentaría para su consideración durante el presente período de sesiones ordinarias que, según afirma en sus fundamentos, apunta a servir a las necesidades de la vida democrática del país y al estado de derecho.

Por la iniciativa se propicia la creación de un consejo de defensa nacional integrado por el Presidente y el gabinete, coordinado por el ministro de Defensa. También propone que los segundos jefes de Estado Mayor General de las tres Fuerzas Armadas integren un Estado Mayor General de la defensa conducido por el secretario de esa cartera ministerial. En líneas generales se propicia el establecimiento de la incompatibilidad entre las cuestiones atinentes a la defensa nacional con los postulados de la llamada doctrina de seguridad nacional.

Dormitorios ● Comedores
Placares ● Tapicería ●
Linea juvenil

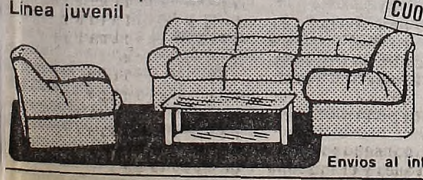

Envios al interior

CREDITOS SIN ANTICIPO CUOTAS FIJAS

TARJETAS DE CREDITO

AHORRE en MORON

FABRICA DE MUEBLES FLORENCIA
RIVADAVIA 17922 - MORON (1708)

HOY Y MAÑANA ABIERTO TODO EL DIA

finísimo dormitorio
laqueado con detalles de bronce

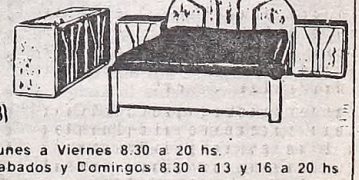

Lunes a Viernes 8.30 a 20 hs.
Sabados y Domingos 8.30 a 13 y 16 a 20 hs

VALIENTE ACTITUD DE

Carmen Morales Enfrentó a Asaltantes de su Casa y fue Herida de un Tiro

Tras el frustrado asalto al domicilio del productor, director y animador de radio, televisión y teatro, Gerardo Sofovich, que su esposa, la actriz Carmen Morales, impidió resultando herida de bala, esta mañana a las 8, ella dijo a CRONICA, atendiendo el portero eléctrico de su piso, ubicado en la calle Zarraga 3969, del barrio de Belgrano: "Estoy muy dolorida. Soy la única en la casa que está ahora despierta, ya que Gerardo y la doméstica duermen... Todavía no estoy en condiciones de conversar mucho. Lo haremos más tarde...".

La actriz opuso resistencia al intento de robo, cuando en la víspera, a las 19, dos individuos jóvenes pudieron ingresar a la casa con el pretexto de que llegaban para entregar dos cajones de vino, que enviaban como obsequio a Gerardo Sofovich.

Los malvivientes dejaron los cajones en el piso y extrajeron armas de fuego, diciendo: "Esto es un asalto". Pero Carmen Morales, al observar que se dirigían hacia uno de los muebles que había en la sala, para sustraer objetos de valor, se abalanzó sobre uno de ellos, trabándose ambos en lucha.

En esas circunstancias, el sujeto en cuestión, que vestía correctamente, efectuó un disparo que la hirió en la zona del bajo vientre.

Pero la resistencia inesperada ofrecida por la señora de Sofovich y el desorden con gritos creado durante el episodio, determinaron a los delincuentes a abandonar rápidamente la casa, sin llevarse nada.

● AL PIROVANO

Herida de bala, Carmen Morales, que se hallaba sola en la vivienda cuando se desarrolló el suceso, ascendió a un automóvil de alquiler y se trasladó al Hospital Pirovano, donde los médicos que la atendieron determinaron que la bala que la alcanzó —un proyectil calibre 22— no le había lesionado ningún órgano vital.

Por ello, tras ser curada, regresó con posterioridad a su domicilio, donde se recupera del difícil trance vivido.

En ningún momento de la irrupción en su vivienda de los asaltantes, Carmen Morales perdió la calma, reaccionando instintivamente al ver que estaba ante un asalto.

Las autoridades de la comisaría 37ª, en cuya jurisdicción se halla el domicilio de los Sofovich, enviaron una comisión de funcionarios para investigar lo acontecido y ubicar a los malvivientes. El sumario se inició por asalto, tentativa de robo y lesiones, con intervención del juez de Instrucción, doctor Carlos Olivieri.

● CRONICA EN EL LUGAR

Esta mañana, CRONICA se hizo presente en el domicilio de los Sofovich, para hablar con la actriz Carmen Morales. Ya con anterioridad, había hablado sobre lo sucedido el conocido libretista y director, Gerardo Sofovich, quien señaló que, felizmente, su señora se h[illegible] bien de ánimo y que trataba [illegible] construir el episodio ante la[illegible] ridades policiales.

También dijo: "Fueron d[illegible] tos que llamaron a la pu[illegible] nuestra casa. Ella les abrió [illegible] le dijeron que traían un o[illegible] Entonces la amenazaron c[illegible] mas de fuego y Carmen resi[illegible] atraco".

"El peor momento —sigui[illegible] ciendo— fue cuando Carmen [illegible] tió el asalto, porque los indiv[illegible] se pusieron nerviosos. Uno le di[illegible] ró a quemarropa y luego los dos [illegible] caparon, ya que existía la posib[illegible] dad de que llegaran algunos v[illegible] nos".

Sobre los asaltantes, Sof[illegible] dijo que "de acuerdo con lo q[illegible] Carmen, uno era regordete, [illegible] el otro, alto... Ambos usaban [illegible] peras".

En la seccional 37ª, a cargo [illegible] investigación, como se señ[illegible] puntualizó que evidentem[illegible] trata de dos individuos extra[illegible] la zona.

REALIZAN ESTUDIO SANGUINEO

El doctor Pablo Goldenberg, médico bioquímico, se hizo presente esta mañana en el domicilio de los Sofovich, para efectuar un estudio sanguíneo de Carmen Morales, siguiendo indicaciones del médico de cabecera de la familia, doctor Cahen, Goldenberg expresó al salir de la casa: "La actriz se está recuperando".

Por su parte, el médico policial, doctor César Salguero, tras observar a la actriz, expresó: "Fue alcanzada en el bajo vientre, lado derecho, por una bala de pequeño calibre. El proyectil entró y salió, tras pocos centímetros de recorrido. Rebotó en un hueso, sin llegar a perforar órganos vitales".

UN FINAL FELIZ PARA HECHO QUE PUDO SER UNA TRAGEDIA

El lamentable episodio que tuvo que protagonizar Carmen Morales en la víspera, ha trasladado su nombre de la página de espectáculos a la policial, en una voltereta del destino digna de los personajes insólitos que tantas veces representó en los escenarios y estudios de televisión. Afortunadamente, con final feliz.

Cualidades innatas y un cultivado oficio coincidieron en ella para hacerla brillar como compañera, madre y actriz, triple condición que conjuga con tanta solvencia como humildad.

Su matrimonio de casi 20 años con Gerardo Sofovich no la limitó nunca a ser solamente "la mujer del Ruso", y los libretos del cónyuge explotaron siempre su vis cómida que surge de ella con la espontaneidad de los atributos naturales.

Cierta vez, en el estudio de TV alguien se acercó a pedirle un autógrafo y a manera de reconocimiento le preguntó: "Usted es la mujer de Sofovich, ¿no es cierto?". Carmen se sonrió y reflexionó en voz alta: "Una mujer siempre es la mujer de alguien".

Pero también es madre de Gustavo, un adolescente de 17 años cuya educación y formación la preocupa al máximo, hasta el punto de convertirse en uno de los pocos motivos de discusión con Gerardo. "El lo consiente demadiado —se justifica Carmen— y yo soy la que le pone límites".

La perdurabilidad del vínculo matrimonial no deja de sorprender en un ambiente en que tales ejemplos no abundan. Carmen Morales no se atribuyó la responsabilidad del éxito y siempre afirmó que "no es tan complicado ser la esposa de Sofovich".

"A la mañana lo atiendo en casa antes de que salga a trabajar y la mayoría de las veces no lo vuelvo a ver hasta la noche, a no ser cuando nos toca grabar en el canal que son los días en que más horas pasamos juntos", explicó.

El episodio de ayer, no es la primera vez que Carmen tiene que vérselas con ladrones. A fines de 1970, cuando el matrimonio vivía en un amplio departamento de la calle Tagle al 2500, la casa fue asaltada por delincuentes que aprovecharon la ausencia de los propietarios para alzarse con todas las cosas de valor que encontraron.

Al regresar el matrimonio Sofovich se encontró con un descomunal desorden y un rápido vistazo les permitió comprobar la desaparición de alhajas, equipos de audio y ropas por un monto que fue valuado en más de dos millones de pesos en aquella época. Y eso, que los ladrones no pudieron abrir la caja fuerte donde había una verdadera fortuna en joyas y dinero en efectivo.

Claro está que esta vez la acción delictiva tuvo características más graves y que pudieron alcanzar la categoría dramática. Pero al mismo tiempo, el incidente sirvió para calibrar el carácter decidido y valiente de una Carmen Morales que no dudó en enfrentarse con los malhechores, en una faceta de su personalidad desconocida para el gran público acostumbrado a sus risueñas interpretaciones.

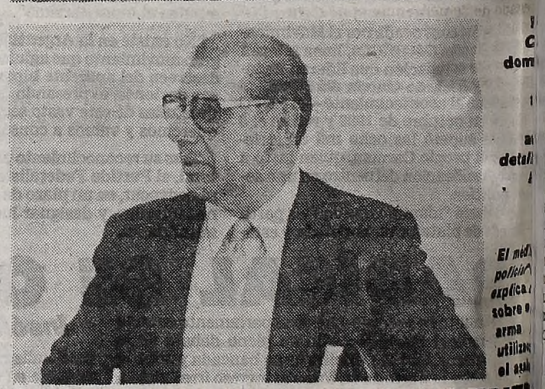

El médico policial explica sobre el arma utilizada el asalto

RADICALES CORRENTINOS PIDIERON INVESTIGACION DE USO DE AUTOS

CORRIENTES, 12 (De nuestro corresponsal).— **El bloque de diputados de la Unión Cívica Radical dio a conocer una declaración en la que atribuye presuntas irregularidades en el uso de automóviles oficiales al Instituto de Viviendas de Corrientes (INVICO).**

Señala el comunicado que luego de veintiún días de espera —ante un pedido oficial del bloque—, debió intimarse al INVICO para que responda sobre la cuestión, que presupone un mal uso del parque automotor por parte de altos funcionarios:

Luego de consignar que el Instituto de Viviendas posee en total treinta unidades móviles, los diputados radicales afirman que "llama poderosamente la atención que el directorio de INVICO, que está integrado por tres personas tenga la posibilidad de disponer de cuatro automotores, de los cuales tres se adquirieron en 1984".

"Para servicios generales se han afectado cinco automóviles, y como no se han especificado en que consisten tales "servicios" habrá que pensar seriamente que son de una magnitud y evergadura que para su cumplimiento obligan a mantener tan elevado número de vehículos en dicha gerencia", continúa la declaración.

"Ante la existencia de tan nutrido parque automotor y frente a la realidad económica que atraviesa el país y la provincia, a nadie escapa que no existían justificativos —se subraya— ni justificaciones valederas para que en el curso del presente año se hayan adquirido los automóviles, como que también a la fecha no existen motivos para mantener semejante cantidad de unidades al servicio de un ente como el INVICO".

Posteriormente se remarca que los cuatro automóviles "son de los más caros del mercado", y por último se estima que "la proclamada austeridad oficial aparece así como el latiguillo de una burlona y rítmica retórica que solo sirve para adornar discursos, pero que a la hora del ejercicio se practica con recortes presupuestarios hacia los sectores más desposeídos de la sociedad correntina".

Firman la declaración los diputados provinciales Mario A. Midón, Saúl María Calvi, Luis Pedro Mujica, Rubén Civetta, Rafael Gallino Yanzi y Héctor Yaya, todos de la Unión Cívica Radical.

Trascendió aquí que como contrapartida por este pedido de informes, se tendría pensado hacer uno similar sobre las compras de automóviles producidas o por producirse en el Senado Nacional, la Cámara de Diputados de la Nación, el Concejo Deliberante porteño y otras reparticiones oficiales que pareciera que tuvieran "ansias de autos nuevos".

RECLAMOS DE DOCENTE

Unos 1.500 educadores participaron anoche en una ruidosa manifestación organizada por el Frente Gremial Docente del Gran Buenos Aires, en demanda de "una justa solución a la grave situación salarial y laboral" que afecta al sector.

● PETITORIO

A pesar de la fuerte lluvia que coincidió con la demostración, los manifestantes se concentraron frente a la Casa de la Provincia de Buenos Aires, en Callao entre Sarmiento y Cangallo, donde entregaron un petitorio dirigido a las autoridades educativas bonaerenses.

Los manifestantes permanecieron frente a la Casa de la Provincia durante varios minutos, lo que obligó a la interrupción del tránsito en la zona, provocando atascamientos en el tránsito automotor, habi[illegible] intenso, especialmente en [illegible] la noche.

● RECLAMOS

El petitorio de los docen[illegible] do "a la opinión pública" [illegible] una serie de reclamos, entr[illegible] se incluyeñ un sueldo bá[illegible] 10.000 pesos, reajustes men[illegible] acuerdo con el aumento de l[illegible] vida, la incorporación de bo[illegible] cación al sueldo básico y a[illegible] del aporte al instituto de P[illegible] Social de los reajustes sala[illegible]

También reclaman la re[illegible] de la ley de jubilación a los [illegible] servicio, sin límite de edad [illegible] por ciento móvil, derogación [illegible] de prescindibilidad y rein[illegible] ción de docentes prescindi[illegible] mento del presupuesto edu[illegible]

LA ESPOSA DE SOFOVICH

Carmen Morales junto a Sofovich, en un agasajo en 1982.

La doméstica dando testimonios.

Carmen la noche del estreno de una obra.

SALTA: APRESAN DELEGADO DE SIDE

Pidió Informes Secretos a Corte de Justicia

SALTA, 12 (De nuestro corresponsal).— Esmadrugada fue detenido el delegado local la Secretaría de Informaciones del Estado IDE), Luis del Valle Díaz, bajo la acusación "desacato" por haber pedido informes setos relativos al presidente de la Corte de sticia, Restom Abraham. La orden de capa del funcionario había sido librada por el z de Instrucción Sumarial N° 4, doctor o Quiroga, a pedido del fiscal Federico Esosa.

La detención de Valle Díaz se produjo poco spués de la medianoche cuando aquél salía l edificio de la SIDE provincial en compa- n del jefe de investigaciones y un oficial perior de la policía salteña.

De la sede de inteligencia, el funcionario e llevado a la Unidad Regional 4, donde permanece alojado a disposición del juez Quiroga.

● INTERPELACION

El gobierno de la provincia instruyó al senador nacional por Salta Francisco Villada, para que el próximo lunes solicite en el Congreso Nacional la interpelación del titular de la cartera de Interior para que explique la situación.

El proceso se inició cuando el jueves pasado el departamento de informaciones de la policía porovincial recibió un memorando del delegado del SIDE en Salta, solicitando que "reúna todo tipo de antecedentes de Restom Abraham". La jefatura de la repartición giró copia del documento al ministro de gobierno Daniel Isa, quien consideró que se lesionaba la investidura del titular del Poder Judicial. De inmediato dio vista a la justicia de Instrucción para que decidiera el camino a seguir.

Anoche todos los integrantes del máximo tribunal de la provincia, con excepción de Abraham, enviaron una acordada al gobernador Roberto Romero pidiéndole traslado a Troccoli para requerirle "la seguridad de que tales actuaciones (de la SIDE local) no están autorizadas por el Poder Ejecutivo Nacional".

La acordada de la Corte enviada a Romero, concebida en duros términos, sostiene que la actitud de Díaz hacia Abraham "afectan la dignidad de este Tribunal".

"Sus miembros —añade el pronunciamiento— no están sometidos a otro contralor y juicio que el de la Legislatura de la provincia".

La acordada, que firma el vicepresidente del Tribunal, Humberto Burgos, agrega que "corresponde a los poderes constitucionales hacer respetar los principios de libertad y democracia consagrados por decisión unánime del pueblo, dentro de los cuales es inadmisible que determinados agentes del Estado en vez de desterrar los métodos propios del totalitarismo extinguido, encuentran posible continuar con procedimientos estrictamente secretos y confidenciales".

MINISTROS DE EDUCACION RECLAMARON DECLARAR LA "EMERGENCIA EDUCATIVA"

El estado de "emergencia educativa el país" declaró el Consejo Federal Cultura y Educación, al finalizar oche sus deliberaciones, a la vez que clamó la formulación de un presuesto acorde con la prioridad asignaa al área, por todos los sectores de la munidad nacional". Al término de la ª Asamblea del organismo que deliró en la localidad cordobesa de Valle ermoso, el plenario de los ministros de lucación de todo el país, aprobó por animidad los despachos producidos r las comisiones que analizaron los stintos temarios.

Se recomendó además la creación de fondo especial que contemple las ecesidades reales" de las provincias y Nación, entre las que se deberá concertar ahora todos los aspectos que hacen a la realización de un plan de alfabetización, en el marco del Consejo Federal, y luego elevar las recomendaciones al gobierno nacional.

Respecto a la creación de un fondo especial, se tendrá en cuenta para su distribución la situación socioeconómica y su influencia en el sistema educativo, así como las zonas de frontera, las de asentamientos poblacionales marginados o áreas de proyectos especiales.

Otro de los proyectos aprobados es el referido al II Congreso Pedagógico Nacional, aunque sufrió algunas modificaciones su despacho original, ante la posición justicialista que consideraba "inoportuna" su realización.

En definitiva, se acordó que "se hace necesario considerarlo (al Congreso) en el marco de la problemática global de lo cultural, que es lo que le da significado y contenido", agregando que "se dará participación orgánica a las provincias".

En referencia a los contenidos mínimos de la enseñanza, denominados lineamientos curriculares, se sugirió que los mismos se encuadren dentro del marco de un proyecto nacional, "a partir de la elaboración de una ley orgánica de educación".

También se aprobó el despacho relativo al traslado entre las distintas jurisdicciones del personal docente, que modificó así lo resuelto en la ciudad de Santa Fe en 1979.

LA PORNOGRAFIA

Piden Recato en Exhibiciones

RESISTENCIA, 12 (De nuestro corresponsal).— La delegación local de la Liga de Madres de Familia se dirigió al Sindicato de Vendedores de Revistas y Afines, solicitando el apoyo de dicha entidad para "impedir la exhibición indiscriminada de publicaciones que por sus fotos y contenido son un decidido ataque a todo lo que constituye el basamento de la familia, degradando el amor y el sexo".

Dice la Liga de Madres que el pedido "está destinado a evitar que se exhiban en los lugares más notorios de los puestos de ventas de las publicaciones referidas, de modo que éstas no estén a disposición de niños y jóvenes indiscriminadamente y sin ningún control".

Recuerdan luego que actitudes similares a ésta "ya han sido tomadas en distintos lugares del país,".

Tras señalar que "nada podrá construirse si la dignidad de la persona humana no es respetada" la Liga de Madres finaliza su petición enfatizando que "debemos unirnos todos para decir un no rotundo a la inmoralidad y a la pornografía, que bajo el ridículo de destape, pretenden ser consecuencia de la libertad".

EL ALMIRANTE CHAMORRO ANTE DIBUR POR UN HABEAS CORPUS

El ex director de la **Escuela Superior de ecánica de la Armada**, vicealmirante (R) **bén Chamorro** declaró ayer ante el juez deral **José Nicasio Dibur**, quien lo interro- en relación con un hábeas corpus promo- lo en favor de una persona presuntamente antenida en cautiverio en la Escuela de Meica de la Armada.

Chamorro fue trasladado desde el apostaro naval San Fernando, donde cumple la isión preventiva dictada en su contra por el nsejo Supremo de las Fuerzas Armadas, el que se lo procesa por presuntos excesos metidos durante la represión de la subver- n.

La causa en que se investigan supuestas olaciones a los derechos humanos en la Esela de Mecánica de la Armada en el período el que **Chamorro** era director, iniciada a raíz de una denuncia presentada por el **Centro de Estudios Legales y Sociales**, fue remitida por el juez **Dibur** a la justicia castrense luego que el magistrado se consideró incompetente.

No obstante, en el juzgado de Dibur se presentaron varios recursos de hábeas corpus en favor de personas desaparecidas presuntamente en esa dependencia de la Armada, por lo que el magistrado debió requerir la presencia del ex jefe naval a fin de interrogarlo.

Debido al secreto sumarial, no trascendió lo declarado por **Chamorro** y demás detalles sobre el trámite de los recursos.

Como se recordará, en reiteradas ocasiones, Rubén Chamorro fue acusado de excesos y violación a los derechos humanos durante el período en que estuvo al frente de la Escuela Superior de Mecánca de la Armada.

No deje para mañana los millones que puede ganar hoy

HASTA EL MARTES TIENE TIEMPO

Representante en Capital Federal y La Pampa.
FORMARIZ S.A.
Bartolomé Mitre 2659
Tel.48-9641/47-9337 Buenos Aires

LOTERIA DE NUMEROS
LOTO LA SENSACION CORRENTINA
SORTEA TODOS LOS MIERCOLES

JUEGUE HOY
Su cupón en cualquiera de las agencias autorizadas.

LOTERIA CORRENTINA

MISTERIO SOBRE LA DEUDA

Dijo Grinspun que Tomarán "Medidas Reservadas"

El ministro de Economía, Bernardo Grinspun, afirmó anoche que el incremento de los intereses de la deuda externa "no va a alterar en lo fundamental los objetivos del gobierno, que son el crecimiento del producto bruto y el aumento del salario real" y anunció la adopción de "medidas reservadas" para hacer frente a esa decisión de la banca extranjera.

Grinspun hizo declaraciones en la Casa de Gobierno al término de la reunión de gabinete durante la cual no se analizó el tema del presupuesto nacional sino las consecuencias emanadas del aumento en medio punto de las tasas internacionales de interés.

También se encontraba con el ministro de Economía, el vocero presidencial José Ignacio López, quien dijo que el gabinete se reunió entre las 17 y las 19 y que contrariamente a lo anticipado por él, el tema propuesto fue modificado por el Presidente de la República, quien decidió que "el gabinete analizara las consecuencias de la determinación adoptada por el mercado de capitales de los Estados Unidos.

Por su parte Grinspun aclaró seguidamente que "la posición del gobierno argentino ha sido ya explicada por el Presidente de la República en un comunicado oficial que él redactó personalmente y también en declaraciones publicadas que todos conocen".

"Esta es la posición que tiene el país y lo que hemos hecho en el gabinete esta noche (por el día de ayer), fue analizar qué consecuencias tiene esta situación para nosotros y cuáles van a ser las líneas de acción eventuales que se van a adoptar" —afirmó—.

Al respecto señaló que las mismas "tienen un carácter bastante reservado por el momento. Se verá en los hechos cuáles son las determinaciones que tomará la República Argentina frente a la repercusión que en este momento todo el mundo está obteniendo de este tipo de medidas".

Dijo que "ustedes habrán visto no solamente que los mandatarios de otros países, latinoamericanos o no desarrollados han formulado sus quejas sino que también se han manifestado en contra del presidente de Estados Unidos, entre otros y pensamos que este tipo de manifestaciones deben tener algún tipo de repercusión".

Añadió Grinspun que se mantiene permanentemente en contacto con colegas de otros países y que "desde luego, el tema lo hemo[s] versado en los últimos días y [e]mos analizando la repercusión [que] tienen".

Indicó que "no hay actitud d[e nin]go bajo protesta ni conozc[o que] haya sucedido eso. Estamos [anali]zando la situación pero ten[emos] muy en claro que estas deter[mina]ciones que se están tomando e[n for]ma unilateral no van a afectar [en lo] fundamental los objetivos de[l go]bierno, que vamos a record[ar] son el crecimiento del prod[ucto] bruto en el orden del 5 por cien[to y] el aumento del salario real del [6] por ciento".

Reiteró que "esos son objet[ivos] inamovibles del gobierno y est[as] determinaciones que se toman [en] el exterior no los van a alterar [de] ninguna manera".

● OPINION DE PREBISCH

El economista Raúl Prebi[sch] afirmó que el incremento de las [ta]sas internacionles "no entorp[ece] las negociaciones" sobre la de[uda] externa, aunque admitió q[ue] "agrega un nuevo elemento m[uy] desfavorable" para hallar una [sali]da al problema.

BOLIVIA MUY PREOCUPADA

NUEVA YORK, 12 (DPA).— El ministro boliviano de Relaciones Exteriores, Gustavo Fernández Saavedra, haciéndose eco de declaraciones de medios de Argentina y Brasil, se manifestó hoy profundamente preocupado por la nueva alza de las tasas de interés en los Estados Unidos, y por las consecuencias que esto puede acarrear a la situación de la deuda externa Latinoamericana.

"El gobierno de Bolivia comparte plenamente esa preocupación y quiere manifestar su inquietud frente a la gravedad que esa realidad plantea", indicó.

El canciller boliviano comentó los resultados de la reunión que mantuvo en Washington, el 8 y 9 de mayo, con representantes del gobierno norteamericano y con los de organimos internacionales, bajo los auspicios del secretario general de la Organización de Naciones Unidas, Javier Pérez de Cuellar.

Explicó que esta reunión tuvo dos propósitos. Por una parte informar a los gobiernos y organismos internacionales sobre el alcance de las medidas económicas recientemente adoptadas por Bolivia, y examinar con ellos, las posibilidades de cooperación

Fernández Saavedra concluyó que "existe una clara solidaridad política con Bolivia y una comprensión adecuada de las implicaciones políticas y sociales de la crisis económica boliviana. Existe una disposición de cooperar económica y financieramente para que resolvamos la crisis".

FUERZAS ARMADAS

Alfonsín: Una Nueva Mentalidad

"Estoy convencido de que el 90% de los argentinos está de acuerdo con la forma que encaramos los *juicios a los militares*", declaró el presidente Raúl Alfonsín durante un reportaje realizado en Olivos por periodistas extranjeros. "Tenemos que respetar el estado de derecho, porque, si no, el país no funciona", expresó.

Alfonsín hizo su declaraciones a siete periodistas de Radio Nacional de Francia, la agencia noticiosa "France Press" y el diario "Liberation".

La entrevista fue realizada el miércoles último y difundida simultáneamente, ayer a las 16, en Buenos Aires y en París.

Alfonsín puntualizó las decisiones adoptadas para que las Fuerzas Armadas sean encuadradas en el marco del gobierno civil, con el Presidente de la República como comandante supremo, e indicó que **"tenemos una nuevas Fuerzas Armadas argentinas".**

Dijo más adelante que se han tomado todos los recaudos para que los servicios de inteligencia respeten la legalidad" y que "ya no hay ninguna posibilidad de actuar al margen de la ley en la represión de ningún tipo de delito".

Sobre los cabecillas del terrorismo, indicó: "Quienes no tienen juicios pendientes, pueden regresar y sumar su esfuerzo a la reconstrucción del país".

Ante otra pregunta dijo Alfonsín que **"cada argentino debe matar al violento que llevamos adentro".**

Sobre el reordenamiento sindical expresó que "se trata ahora de llegar a un acuerdo sobre un programa de elecciones".

Sobre la deuda externa manifestó que "al Fondo Monetario Internacional la Argentina le dice que su situación no es la misma que la de México, Brasil y Venezuela, que ya ha hecho su ajuste económico y que no aceptará otra receta recesiva ni el descenso del salario real.

Añadió Alfonsín que "la Argentina quiere pagar su deuda, pero para ello necesita que la dejen trabajar.

LAS TASAS MUNICIPALES AUMENTARAN EN LA PLATA 20 AL 30%, SEGUN DICEN

LA PLATA, 12 (De nuestro corresponsal).— El secretario de Hacienda de la Municipalidad local, Edgardo Raúl Conti, hizo declaraciones referidas al aumento de la tasa fiscal —Alumbrado, Barrido y Limpieza— que el proyecto contempla, con un incremento del 20 al 30 por ciento, para la zona céntrica y tan solo, de un 5 por ciento, para el sector periférico, con referencia a 1983.

Manifestó también que habrá "tratamiento preferencial para los jubilados que perciban el haber mínimo y sean propietarios de vivienda única y que asimismo se propone beneficiar a las instituciones de bien público, que hacen al quehacer cultural de la ciudad".

Precisando la nueva filosofía tributaria, propuesta por la Comisión de Política Fiscal dijo el funcionario que "hemos cambiado el término igualdad por el de equidad, igual presión, para los iguales".

Por ello, "teniendo en cuenta la situación socioeconómica de la población y la prestación de los servicios de cada zona, hemos propuesto para la zona céntrica, incrementos de un 20 a un 30 por ciento con relación a 1983".

Tras destacar que l incremento de referencia surge realmente, una vez deducido del aumento aplicado al monto del impuesto, el desgaste de la escalada inflacionaria, el secretario de Hacienda comunal señaló que la política fiscal "se ha manejado bajo dos premisas fundamentales de la doctrina tributar[ia:] capacidad contributiva y el bajo [costo] de fiscalización".

Otra novedad, referida a la Tasa [de] Publicidad y Propaganda, está con[tem]tada —dijo— con la propuesta de [dife]renciar la ciudad por zonas —mi[cro y] macrocentro y periferia— y teniendo [en] cuenta la medida de los carteles.

En relación a otras tasas, manifest[ó el] funcionario municipal que "los de[más] tributos como los derechos de ofic[ina,] cementerio, uso y espacio público, [en]tre otros, son menos relevantes en [los] recursos genuinos del municipio. [Han] sido actualizados, de acuerdo a la [ten]dencia inflacionaria, sin mayores m[odi]ficaciones".

CHOCO UN OMNIBUS: UN MUERTO

PARANA, 12 (De nuestro corresponsal).— Un muerto y varios heridos graves provocó hoy el choque de un ómnibus de la empresa TATA contra la baranda del puente tendido sobre el arroyo Malambo, en la Ruta Nacional número 12, en jurisdicción de Ceibas, departamento de Gualeguaychú.

El hecho se produjo a las 3 de esta madrugada por causas que se investigan. En esa oportunidad, el ómnibus con chapa identificatoria de Entre Ríos 1.226.166 circulaba desde la Capital Federal conducido por Francisco Abellenda, de 56 años.

Cuando todo hacía prever que el vehículo cruzaría el puente sin ninguna dificultad, inesperadamente se incrustó sobre el lado oriental de la estructura tipo balley.

A raíz del impacto, el niño Sebastián Trap, de tres años, golpeó en el parabrisa y cayó al pavimento, falleciendo de manera instantánea.

Asimismo, recibieron heridas de gravedad el chofer Abellenda, la señora Eugenia Godoy de González, de 58 años, y Griselda Trap de Alasia, de 31 años.

Los dos primeros están internados en el sanatorio Cometra y la restante, que viajaba con el niño, en el Hospital Centenario de Gualeguaychú.

"TUS HIJOS"

La Fundación Tus Hi[jos] realizará el próximo 1[?] mayo a las 20 horas, el [acto] de iniciación de su activ[idad] institucional, en su sed[e] Uruguay 775, 4° piso "E" [de] esta Capital Federal.

Han sido invitadas a[utori]dades nacionales y pr[ovin]ciales, legislativas y jud[icia]les, vinculadas con el t[ema] de la niñez, así como tamb[ién] personalidades del queha[cer] artístico, cultural y del se[c]tor privado, identificad[as] con la temática del niño ne[]cesitado.

UN AGRAVIO A EVA PERON

Destruyen Busto en Mardel

MAR DEL PLATA, 12 (De nuestro corresponsal).— Un busto de Eva Perón, que había sido colocado el lunes pasado por el justicialismo y la CGT locales, fue arrancado esta madrugada de la céntrica plaza Dardo Rocha en circunstancias que hasta ahora se desconocen.

El pedestal del monumento además fue destruido y el busto fue encontrado después colgado de un pino del paseo público ubicado entre la avenida Luro y la calle 14 de Julio de esta ciudad.

La mutilación del monumento se produjo en momentos que la bancada radical rechazó recientemente en el Concejo Deliberante una propuesta peronista de restituir el nombre de Eva Perón a esa plaza observando que ello había sido decidido por una ordenanza durante el último gobierno justicialista.

El gobierno militar restituyó el nombre de Dardo Rocha a la plaza en 1976 por una orden del intendente de turno. La memoria de Eva Perón fue recordada el lunes pasado con motivo de cumplirse el 65° aniversario de su natalicio.

● PRESENCIA NECESARIA

MAR DEL PLATA, 12 (De nuestro corresponsal).— El ex ministro del Interior del gobierno justicialista, coronel (RE) Vicente Damasco, expresó aquí que "la presencia de la señora de Perón en el país, es más que necesaria en las circunstancias actuales que vive la República y en este proceso de reorganización interna de nuestro movimiento político".

Con respecto a la división sufrida en el justicialismo de la provincia de Buenos Aires, Damasco señaló que "pienso que esos episodios que ocurren en forma interna dentro de nuestro movimiento político, son más que naturales" y consignó que "es propio que así sea en una etapa de reacomodamiento político".

Puntualizó también que "en muchas oportunidades se utilizan minúsculos detalles como son los problemas internos de un movimiento político para colocar eso a modo de pantalla de otros grandes problemas que pueden existir en el orden nacional".

"Creo que hay problemas más importantes que tratar y resolver en el orden nacional —continuó—, que los reducidos de un partido político, y que a veces no se hace y debieran tratarse."

Posteriormente señaló que "la presencia de la señora de Perón en el país es más que necesaria en las circunstancias actuales que vive la República y en este proceso de reo[rgani]zación interna de nuestro movimiento".

Amplió el concepto expresando que la señora de [Perón] "contribuirá a la unidad partidaria y ha de satisfacer e[n gran] medida los anhelos actuales en el orden oficial de [ir] hacia un diálogo amplio y profundo entre los sectores [políti]cos del país, especialmente los mayoritarios, con v[istas a] obtener esa franja de unidad nacional tan necesaria p[ara la] resolución de los problemas del Estado".

En declaraciones efectuadas al diario La Capital d[e esta] ciudad, el coronel Damasco descartó la posibilidad de [co]bernar con el radicalismo señalando que "ellos deben a[sumir] la responsabilidad que le corresponde para gobernar".

Con respecto al tema del aumento de la tasa de inter[és por] parte de los bancos acreedores internacionales y en qu[é medi]da afectaría las tratativas que encara nuestro país, Dam[asco] puntualizó que "comparto la inquietud que existe en el [seno] del gobierno".

Agregó que "Creo que por tratarse de un tema tan d[elicado] y complicado para el futuro del país, debe ser un pu[nto de] carácter político más que estrictamente financiero y e[stados] unidos o el consorcio de bancos extranjeros tiene que [tomar] esto como un factor de tipo político.

CAYERON DOS NARCOTRAFICANTES

La Policía Federal informó que fueron apresados dos narcotraficantes cuando viajaban desde Salta a esta capital, con el plan de embarcarse, con posterioridad, rumbo a España. Trasladaban medio kilogramo de clorhidrato de cocaína, droga que fue secuestrada por las autoridades y está valuada en una suma multimillonaria. Fue adquirida en la frontera con Bolivia. Pagaron por el medio kilo, 25.000 dólares.

Los narcotraficantes, identificados como Walter Carlos Quispe (a) "Hormiga" y Pedro Culcuy (a) "Bebé", se desplazaban en una camioneta que habían acondicionado para transportar la droga, colocando un compartimiento estanco detrás del calefactor del vehículo, y lograron, en principio, sortear los controles de los que fueron objeto en la frontera con Bolivia y en las rutas por las que abandonaron Jujuy.

En un alto que hicieron en Salta, fueron revisados y detenidos al comprobarse que llevaban la cocaína en sobres adheridos a sus cuerpos con cinta adhesiva, y tras la detención confesaron ampliamente sus actividades delictivas.

En Salta, además de la cocaína, la policía secuestró a los delincuentes una importante suma de efectivo en dólares estadounidenses, y según reconocieron, este viaje frustrado a Europa era el tercero que concretaban.

OTRO ESCANDALO FINANCIERO

Como en 'Mejores' Epocas 'Evaporan' Dólares

Otro escándalo financiero sacude al país. Ha establecido que por lo menos 200 millones de dólares se "evaporaron", en hecho de motivos de magnitud, similares a otros ocurridos durante el llamado "Proceso de Reconstrucción Nacional". Concretamente, varios directivos del "Nuevo Banco Santurce" están implicados en las maniobras y ahora se hallan detenidos en el Departamento Central de la Policía Federal, mientras se profundiza la investigación.

La policía, conforme trascendió, estableció que entre los detenidos no se encuentran miembros de la actual conducción del mencionado banco.

Trascendió que las operaciones ilegales consistieron en subfacturación de exportaciones y sobrefacturaciones, con la consiguiente falsa remisión de divisas hacia inexistentes bancos del exterior, cuando en realidad los dólares eran volcados al "mercado paralelo" de cambios, aprovechándose la brecha existente, que llegó a ser de un setenta por ciento, con respecto a la cotización oficial de la divisa norteamericana.

Además de los funcionarios bancarios apresados, existen personajes del mundo de la banca y los negocios que están involucrados en maniobras similares, por lo que este escándalo amenaza con superar muchos otros. El Banco Santurce tiene su sede en la calle Reconquista 353 de esta Capital. Se tituló "banco" en 1981, después de haber operado como financiera. Los nuevos directivos del mismo habrían detectado las maniobras al revisar documentación, por lo que optaron por poner los hechos en conocimiento de la Policía Federal. La investigación se inició el lunes y se desarrolló con gran rapidez. Se ha sabido que también las maniobras que se detallan afectarían a otras instituciones bancarias y financieras de la City porteña.

● **DICE QUE NO...**

La Compañía Introductora de Buenos Aires (CIBA) negó haber participado de supuestas maniobras dolosas en perjuicio del Banco de la Provincia de Buenos Aires, según lo denunció una comisión investigadora de diputados bonaerenses.

En un comunicado firmado por el titular del ejercicio de la firma, Santiago Locatelli, CIBA niega, asimismo, tener vinculación alguna con las compañías Arbol Solo e Inversiones Unidas, involucradas en los ilícitos investigados por los legisladores.

"Con fecha 19-2-81 —dice el comunicado— el Banco de la Provincia de Buenos Aires acordó un crédito a la Compañía Introductora de Buenos aires, con garantías prendarias e hipotecarias".

Aclara, no obstante, que "hasta la fecha la compañía ha cancelado puntualmente los vencimientos de capital e intereses producidos, estando prevista la cancelación del saldo total del mismo en la fecha de vencimiento original, a producirse el 20-6-85".

En otro punto del comunicado se especifica que "con fecha 9-11-83 el grupo 'Arbol Solo e Inversiones Unidas' se ha desvinculado de la Compañía Introductora por venta de paquete accionario".

"La investigación llevada a cabo por la Cámara de Diputados de la Provincia de Buenos Aires —se indica finalmente— no tiene efectos legales, ni patrimoniales sobre nuestra empresa, y que la misma no afecta los intereses de sus accionistas ni a los estados contables que obran en poder de la Bolsa de Comercio de Buenos Aires".

De acuerdo con los resultados de la investigación parlamentaria conocidos ayer, las tres firmas mencionadas, junto con "José Ferrarini" y "Talleres Metalúrgicos San Martín", habrían defraudado el Banco de la Provincia por un monto algo superior a los cinco millones de dólares.

Los créditos concedidos al grupo empresario, dijeron los parlamentarios, fueron solicitados por Héctor Francisco Domingo Capozzolo, quien omitió informar que algunas de las firmas tenían "pedidos concretos de quiebra".

Y TODAVIA ANDABA SUELTO!

MAR DEL PLATA, 12 (De nuestro corresponsal).— La policía de la provincia apresó a un sujeto que había seis pedidos de captura pendientes, emanados de jueces bonaerenses.

El detenido fue identificado como Silvio Hipólito Cascella, argentino, de 30 años, con domicilio en la calle Guido 3046. Según pudo establecer la policía, vendió a dos personas una misma casa que previamente había adquirido con documentos de dudosa procedencia. Cascella había comprado a Raúl Angel Ratto una vivienda en esta ciudad, que abonó con cuatro cheques de terceros que habían sido denunciados como extraviados en el Gran Buenos Aires, hace casi un año.

Posteriormente, Cascella vendió la misma casa a Sergio José Laiz recibiendo en pago, cheques de distintos valores y un automóvil Ford Falcon. Ratto, en su momento, denunció la circunstancia de no haber podido cobrar los cheques por los motivos ya apuntados, partiendo allí una investigación que movilizó al personal de la citada dependencia policial.

Ahora, el citado Cascella se encuentra detenido a disposición del juez Penal de turno, doctor Jorge García Collins, quien manifestó que Cascella era buscado afanosamente desde comienzos del año pasado por delitos de identica naturaleza, pesando sobre él seis pedidos de captura de jueces de Morón y San Martín entre otros.

● **TRAGICO FIN**

ROSARIO, 12 (De nuestro corresponsal).— Un adolescente de 17 años falleció anoche tras atropellar con una motocicleta de alta cilindrada la parte trasera de un camión y recibir gravísimas heridas, según informó hoy la Unidad Regional II de la policía.

La víctima fue identificada como Marcelo Esteban Virgilio, soltero.

SUJETOS ANTICULTURA BALEAN UNA BIBLIOTECA

SANTA FE, 12 (De nuestro corresponsal).— Varios sujetos que se movilizaban en un automóvil, sin detener su marcha, efectuaron disparos contra el frente de la biblioteca Moreno, ubicada en Marcial Candioti 3354, de esta capital. El ataque estaría relacionado con la realización de un acto organizado por la Asociación Cultural Israelita Argentina J.L.Peretz, en conmemoración del "Gueto" de Varsovia.

Si bien no hubo información oficial, fuentes policiales señalaron que seis impactos de bala, calibre 38, dieron en la puerta central del edificio, sin que llegaran a producirse desgracias personales.

El atentado, concretado en horas de la madrugada, se vincularía con el homenaje a realizarse en la mencionada biblioteca, conmemorando el "Gueto" de Varsovia

● **NIÑA RAPTADA**

POSADAS, 12 (De nuestro corresponsal).— Una niña de dos años que había desaparecido el jueves último en esta ciudad fue hallada en poder de su prima recién casada en Mar del Plata, y ésta explicó que la había llevado consigo porque no quería separarse de la pequeña.

INTENTO DE SUICIDIO EN UNA CARCEL SALTEÑA

SALTA, (De nuestro corresponsal).— **Juvencio Brezezinsky** sindicado como el presunto autor de la muerte del interno **Carlos Alberto Rosales** durante un confuso episodio ocurrido en el penal de Villas Las Rosas en marzo último intentó ahora quitarse la vida, revelaron fuentes policiales.

El mismo estaba en el interior de un calabozo de la comisaría de la ciudad de General Güemes donde fue alojado **"por razones de seguridad"**, donde fue encontrado gravemente herido, debido a que con una hoja de afeitar se produjo diversas heridas en sus brazos, lo que le ocasionó una importante pérdida de sangre.

El hecho fue puesto en conocimiento de las autoridades de la dependencia policial quienes de inmediato dispusieron su traslado al hospital de esa ciudad donde quedó internado con severa custodia para evitar una eventual fuga.

Ante su negativa de volver a la cárcel por temer una venganza por el crimen que perpetró en perjuicio de la persona de Carlos Alberto Rosales, pensaba fugarse. Brezezinsky estaba alojado en el penal de Villa Las Rosas antes del crimen de Rosales bajo el proceso de haber dado muerte a un comerciante boliviano en la localidad de Pichanal

ORDENAN INVESTIGAR

Por Fallecimiento de una Menor

CORDOBA, 12 (De nuestro corresponsal).— El Instituto Provincial del Menor dispuso que se realice una investigación a los fines de establecer si hubo fallas humanas o técnicas, en un hecho donde murió una menor internada. Se trata de María Elena Arias, de 14 años, quien sufrió graves quemaduras mientras se bañaba el 30 de abril último y que determinaron su deceso esta madrugada, en el Instituto del Quemado.

Los funcionarios del organismo de protección dijeron que el episodio ocurrió cuando las menores internos se bañaban; salió, sorpresivamente, un chorro de agua hirviente que los obligó a abandonar rápidamente las piletas. Sin embargo, se explicó, la menor Arias no pudo reaccionar convenientemente, ya que padecía serios trastornos psicomotrices, por lo que sufrió graves quemaduras en distintas partes del cuerpo.

En la investigación que se halla en trámite, se dispuso interrogar a funcionarios y personal del instituto, de una u otra manera responsables de lo que allí sucede. El deceso de la niña causó la impresión que es fácil imaginar, dadas las circunstancias en que ocurrió.

RESISTIERON UN ATRACO Y RESULTARON BALEADOS

PARANA, (De nuestro corresponsal).— Un conocido distribuidor de diarios y revistas de esta ciudad resultó herido junto a su mujer, al intentar resistirse a un asalto a su domicilio, realizado por 3 individuos presumiblemente menores de edad munidos de armas de fuego, informaron fuentes policiales.

El asalto se produjo ayer cerca de las 20,30 en el domicilio de **Marcos Vicentín**, de 44 años, ubicado en Santiago del Estero 655.

Mientras los maleantes se apoderaban de 1.400 pesos e introducían en bolsas diversos efectos de valor, Vicentín opuso resistencia por lo que uno de los sujetos disparó un rifle calibre 22 recortado.

Uno de los disparos dio en el brazo de Vicentín, otro rozó su cabeza y un tercer impacto en el omóplato de **Magali de Vicentín.**

Los asaltantes se dieron a la fuga, abandonando el rifle en las inmediaciones.

Los heridos fueron trasladados a un sanatorio privado de esta ciudad, donde esta mañana se informó que se encuentran fuera de peligro.

UN CAMION MATO A ESCOLAR DE 6 AÑOS

En la esquina de las calles Niceto Vega y Arévalo, en proximidades de la escuela N° 14, en el barrio de Palermo, un camión arrolló y dio muerte a un niño de solo seis años, cuando la víctima salía de dicho establecimiento de enseñanza, que es de "jornada completa".

Maestras y alumnos más grandes suelen hacer allí un "cordón" para facilitar el cruce de Niceto Vega por los niños, pero en esta ocasión Cristán Gómez, alumno de primer grado A, se soltó de la mano de su hermanita de 9 años, con quien regresaba a su casa, ocasión en que fue atropellado por el vehículo, que lo "descerebró" por la violencia del impacto.

El penoso episodio causó honda impresión, más aún por ser el niño integrante de un hogar de recursos muy modestos. Según se informó, eran tres hermanitos que con la madre, aún joven y separada, afrontaban serias dificultades para la subsistencia.

Una docente señaló: "La madre de Cristán se ha quedado ahora sin trabajo, por lo que no podía dejar a los chicos —el que murió y a la hermanita de 9 años— en el colegio, para que almorzaran allí... No podía pagar los 1.000 pesos del comedor. Todo esto es muy triste, tremendamente triste".

En su humilde departamento de la calle Bonpland 1463, la madre de Cristán, se hallaba hondamente abatida. Dijo que "el día del accidente no estaban, en la esquina, ni el policía ni las maestras que vigilan el cruce ".

UN PEDIDO ANGUSTIOSO

Su nombre es Norma Liliana Liceri y falta de su hogar desde el 31 de enero último. Vivía con sus familiares en el Barrio San Petesburgo, de la localidad de Isidro Casanova, en el Gran Buenos Aires. Quien sepa algo sobre ella —su actual paradero, etc— debe comunicarlo al Tribunal de Menores N° 3 de Morón, Secretaría N° 5 a cargo del doctor José Darío Ruiz, teléfonos 629 - 2231 - 5832.

Una joven escapa a la accion policial, mientras se ve a uno de los manifestantes chilenos caidos y a un uniformado en actitud no muy pacífica por cierto. (Rad. AP)

Elocuente testimonio gráfico de la violencia policial contra los opositores al régimen militar de Chile. Palos, [illegible] y patadas para frenar la protesta. (Rad. UPI)

BRUTAL REPRESION EN CHILE

Un Muerto, Heridos y Presos en los Actos Contra Chacal

SANTIAGO, Chile, 12 (UPI).— Un jóven herido de bala en las manifestaciones de ayer, murió esta mañana en un hospital de esta capital, dijeron fuentes médicas.

Miguel Angel González, de 18 años, recibió un balazo en la cabeza en incidentes en el sector de La Florida, al sur de Santiago, durante la novena jornada de protesta convocada por organizaciones sindicales y grupos opositores.

El jefe de la zona de emergencia de Santiago, mayor general René Vidal, informó que nueve policías fueron lesionados, uno de ellos con un balazo en un brazo en tanto que 40 manifestantes fueron detenidos y posteriormente puestos en libertad.

No obstante, y según fuentes policiales, se produjeron unas 30 detenciones en Santiago y otras 8 en Valparaíso, la mayor parte de ellas tras enfrentamientos entre carabineros y estudiantes universitarios.

Ya por la noche dos artefactos hicieron explosión en postes del tendido eléctrico, lo que ocasionó apagones en zonas periféricas de la capital.

La agencia estatal "Orbe" en su despacho de cierre, informó de que el carabinero Luis Solís resultó herido en un brazo por disparo de bala, cuando intervenía en la acción del despeje de una barricada en la Avenida de la Feria.

El mismo medio indicó que el obrero Miguel Angel González fue hospitalizado con herida grave por proyectil disparado desde un vehículo en marcha por personas no identificadas.

"Radio chilena", citando como fuente al sacerdote Patricio Rojas, dijo que en la parroquia del Buen Pastor había sido atendido en primeros auxilios el joven Jaime Pacheco, herido grave por impacto de bala en el pecho.

Las pocas manifestaciones diurnas que hubo en Santiago tuvieron lugar en el centro de la ciudad y en las proximidades de los centros superiores de estudios, donde los carabineros disolvieron los grupos de personas con gases lacrimógenos.

Pasadas las 22.30 horas (02.30 GMT), se produjeron algunos enfrentamientos entre fuerzas de carabineros y vecinos de zonas suburbanas que, además de manifestarse, habían colocado barricadas e incendiado neumáticos.

Según "Radio Chilena", en dicho centro urbano algunos vecinos fueron heridos por perdigones y el párroco, el francés Pierre Dubois, fue golpeado por carabineros cuando se interpuso para tratar de impedir que éstos registrasen una vivienda.

La misma emisora, propiedad del Episcopado, dijo que el padre Dubois fue asistido en la casa parroquial de una herida cortante a la altura de un párpado.

La abstención escolar fue estimada como casi nula por fuentes oficiales, mientras que los organizadores de la protesta, el Comando Nacional de Trabajadores, recibieron informes sindicales según los cuales había superado el 30 por ciento.

El acto central de la jornada de protesta fue la reunión convocada por el Comando Nacional de Trabajadores, en la que se pidió a las fuerzas opositoras del país su unión ante una gran mesa de concertación social.

Presidió dicha reunión José Ruiz Di Giorgio, presidente suplente del comando, quien, ante unos 200 asistentes, solicitó que todos los opositores chilenos se uniesen para conseguir, con el esfuerzo común y olvidando las individualidades, el retorno a la democracia.

PINOCHET

Ex Legisladores Piden Investigar Patrimonio

SANTIAGO, Chile, 12 (AP).— Cinco ex parlamentarios solicitaron a la Contraloría General de la República que investigue una transacción comercial efectuada por el presidente Augusto Pinochet en momentos en que un juez civil investiga una denuncia por presuntas irregularidades cometidas por el gobernante en la compra de varios terrenos.

Carlos Rupre, ex parlamentario democristiano, dijo a rueda de prensa que solicitaron al organismo contralor que investigue la compraventa de un terreno que Pinochet adquirió en Limache, 80 kilómetros al norte de esta capital, en la que obtuvo una ganancia de unos 21.000 dólares.

Un comunicado de la división nacional de comunicación social, Dinacos, dijo en torno a esta transacción que políticos opositores "han tejido una nueva intriga respecto a una propiedad en la ciudad de Limache que pertenece a S.E.".

La nota agrega que la residencia fue adquirida en 1.170 en el equivalente de 11.000 dólares y que en su remodelación se invirtieron otros 38.000 dólares. La propiedad fue vendida en casi 77.000 dólares a la caja de previsión de la Defensa Nacional.

Concluyó el comunicado de Dinacos señalando que con ese dinero Pinochet adquirió otros terrenos en la zona precordillerana de "El Melocoton".

DESASTRE

Incendio con 8 Muertos

NUEVA YORK, Estados Unidos, 12 (EFE).— Ocho personas murieron y siete resultaron heridas a consecuencia de un incendio que se declaró anoche en el parque de atracciones de Jackson, informaron fuentes de la policía.

Se desconocen las causas del incendio que destruyó totalmente el "castillo fantasma", después de arder durante 90 minutos.

Unas 8.000 personas fueron evacuadas del parque de atracciones. Estos hechos no son frecuentes aquí, donde existen perfeccionados sistemas de prevención de todo tipo de siniestros y otros de gran seguridad, y automáticos para incendios.

GUERRILLEROS IZQUIERDISTAS DE PERU ASESINAN A 21 CAMPESINOS

AYACUCHO, Perú, 12 (UPI).— Un ataque contra una comunidad campesina causó la muerte de por lo menos 21 personas y heridas a otras 45, víctimas de guerrilleros del movimiento Sendero Luminoso, en un incremento de la violencia política en la región andina del Perú.

Las autoridades afirmaron que otros comandos rebeldes atentaron con explosivos contra dos hoteles en Huancayo y en Concepción, y que una columna guerrillera emboscó a una patrulla de la guardia civil.

En lo que va del mes, según las autoridades, los senderistas han dado muerte a cerca de 45 personas, entre ellas varios funcionarios civiles.

La policía informó que una columna de unos 100 guerrilleros incursionó en Paija, 140 kilómetros al norte de Ayacucho.

Los rebeldes ingresaron al pueblo disparando sus armas y dieron muerte a por lo menos 21 campesinos entre ancianos, mujeres y niños, otras 45 personas resultaron heridas, cinco de ellas de gravedad, dijo la policía.

Los heridos comenzaron a ser evacuados hacia Ayacucho para su asistencia en esta ciudad andina ubicada 350 kilómetros al sudeste de Lima.

En Huancayo y en Concepción, comandos urbanos de cinco insurgentes cada uno incursionaron en dos hoteles de esas ciudades de Los Andes centrales peruanos, y arrojaron cargas de dinamita al interior de los locales, informó la policía.

Las explosiones destruyeron mobiliario y vidrios de las ventanas del hotel de turistas de Huancayo, la principal ciudad del centro del país.

En Concepción, al norte de Huancayo, los atentados dinamiteros destruyeron parcialmente las oficinas de administración y la sala de reuniones del hotel Huaychulo, agregaron.

La policía indicó que no se registraron víctimas y que numerosas personas fueron detenidas como sospechosas de haber participado en los atentados.

Por otra parte, fuentes allegadas a la policía dijeron que una columna rebelde emboscó a una patrulla policial que se dirigía a un asiento minero atacado por los guerrilleros.

Los rebeldes emboscaron a la patrulla en una quebrada, atacándola con fuego cruzado de armas de largo alcance, e hirieron a dos guardias civiles y un oficial, este último de gravedad, según los informantes.

ITALIA

Explosión en Mu[illegible]

FLORENCIA, Italia, (EFE).— Por lo menos [illegible] heridos, algunos de [illegible] muy graves, provocó una [illegible] lenta explosión ocurrida a las 9.24 GMT, en el palacio Pitti de Florencia.

En el momento de la explosión se encontraban en el museo un centenar de turistas y escolares.

● **EXPLOSION**

El hecho se produjo en [illegible] piso bajo del famoso museo y según algunos testigos escucharon dos explosiones, la primera muy violenta y otra más amortiguada.

Las primeras hipótesis sobre las causas de la explosión hablan de un escape de gas, pero no se descarta que sea resultado de un atentado.

EL 25, WILSON FERREIRA ANUNCIA RETORNO A URUGUAY

El dirigente político uruguayo, Wilson Ferreira Aldunate, anunciará desde Entre Ríos, el 25 de mayo próximo, la fecha en que regresará a su patria.

Así lo informó el presidente de la coalición de Convergencia Democrática de Uruguayo (CDU) **Juan Raúl Ferreira,** quien asimismo anunció la disolución de esa línea política.

En el transcurso de una conferencia de prensa realizada ayer por la mañana en el comité nacional de la Unión Cívica Radical, para conmemorar el cuarto aniversario de la creación de esa línea política, afirmó que Ferreira Aldunate aprovechará la oportunidad de su visita a la provincia citada, a la que fue invitado por el gobernador **Sergio Montiel,** para asistir a las Fiestas Mayas, para indicar la fecha de regreso al Uruguay.

Sobre las declaraciones de distintos jefes militares uruguayos que indicaban un presunto afán de desestabilización por parte del líder del Partido Nacional, Wilson Ferreira Aldunate, el mismo consideró esas apreciaciones **"demasiado tímidas"** porque, **"nuestro intento no es desestabilizarlo sino derrumbarlo".**

Interrogado sobre si existen todavía acusaciones formales de la justicia militar de Uruguay hacia su persona. Ferreira irónicamente respondió: **"Afortunadamente, sí".**

El titular del CDU explicó al periodismo que los objetivos por los cuales la agrupación que lidera se había constituido el 19 de abril de 1980, en el exilio eran **"llevar a cabo una tarea de relaciones con todos los gobiernos, organizaciones y fuerzas democráticas del mundo, que se solidarizan con los esfuerzos del pueblo uruguayo".**

Se trata "en el Uruguay —indicó Juan Raúl Ferreira— auspiciar los procesos de [illegible] nación de las corrientes políticas colaborando con la lucha por la democracia".

● **DEMOCRACIA EN URUGUAY**

MONTEVIDEO, 12 (AP-DPA).— El semanario **"La Democracia" denunció que las autoridades convirtieron en 1.170 kilos de papel picado los 15.000 ejemplares correspondientes a su edición requisada.**

El papel picado fue entregado esta [illegible] a los responsables del semanario que pertenece al Partido Nacional.

.A LISTA DEL "NARIGON"

ʼstán ,el Vasco, González y Todos los que Adelantamos ¡Ejem!

as haber evaluado concienzuda- te las designaciones, anoche se die- conocer en la AFA los nombres de utbolistas designados por **Carlos ador Bilardo** para integrar el re- entativo nacional que el martes co- zará a trabajar con miras a la próxi- emporada internacional, que abar- el segundo semestre del año. Como ciáramos ayer en forma exclusiva gran la nómina que dio el técnico de elección **Julio Olarticoechea** y **Ge- o González**, quienes ocuparán las ntes dejadas libres por **Víctor Ra- y Julián Camino**, en cambio no fi- n en la misma los volantes **Norber- lonso** y **Ricardo Bochini**, aunque n afirma Bilardo, éste último conti- en observación por parte del cuer- écnico.

lista completa, que tal como ade- áramos en la víspera está confor- la por cinco jugadores de **Indepen- te**; cuatro de **Estudiantes** y dos de er, **Boca, San Lorenzo** y **Ferro**, y **de Central**, está integrada por los ientes futbolistas: **Néstor Clausen, udio Marangoni, Jorge Burrucha- ga, Enzo Trossero, Ricardo Giusti, Nery Pumpido, Julio Olarticoechea, Oscar Rugerri, Ricardo Gareca, Rubén Insúa, Jorge Rinaldi, Oscar Garré, Alberto Márcico, Miguel Angel Russo, José Daniel Ponce, Marcelo Trobbiani, Alejandro Sabella** y Gerardo González.

El trabajo comenzará como ya quedó dicho el martes venidero y dará comienzo a las 10, efectuándose en el campo deportivo que la **Federación de Empleados de Comercio** posee en Ezeiza. El primer compromiso del equipo se cumplirá el 17 de junio en Río de Janeiro cuando en el estadio Maracaná se enfrente con su similar de **Brasil**. El 18 de julio se medirá con la Selección de **Uruguay** mientras que el 2 de agosto se jugará la revancha en Buenos Aires.

Posteriormente, Argentina se enfrentará con **Colombia** el 24 de agosto en calidad de visitante; el 2 de setiembre lo hará en Zurich frente a **Suiza**; el 5 del mismo mes en Bruselas contra **Bélgica**; el 12 en Dusseldorf ante **Alemania Occidental**; el 16 en **Argelia** frente a la Selección local; faltando aún confirmar el rival y lugar con que se dará por concluida la gira por Europa. Encuentro éste programado para el 19 de setiembre.

● **TAMBIEN EL JUVENIL**

Por su parte, el miércoles 16 de mayo a las 14 comenzarán los entrenamientos de la Selección juvenil de AFA, para los futuros compromisos de la misma. El director técnico **Carlos Pachamé** convocó a 22 futbolistas, los que deberán presentarse en la AFA, para ser trasladados al campo deportivo de la Federación de Empleados de Comercio.

Los jugadores designados por el entrenador para comenzar el trabajo, son: **Sergio Vargas y Abel López**, Independiente; **Fabián Cancelarich, Gustavo Acosta y Marcelo Broggi**, Ferro; **Carlos Torino**, Huracán; **Horacio Ali y Sergio Ahmed**, San Lorenzo; **Marcelo Astegiano y Hugo Lamadrid**, Racing de Avellaneda; **Gerardo Ramiro, Néstor Lorenzo, Carlos Mayor y Sergio Parisi**, Argentinos; **Fabio Spotorno y Carlos Candia**, River; **Walter Acosta y Diego Bellini**, Platense; **Guillermo Alonso**, Estudiantes; **Fabián Carrizo, Rafael Herrera y Ernesto Ramírez**, Boca.

PIDEN DISCULPAS

LONDRES, 12 (AP).— A raíz de los sucesos violentos registrados en Bélgica, con la activa participación de los aficionados británicos del club Tottenham, **la primera ministra Tatcher pidió "disculpas al gobierno belga".**

La ministra calificó a los hechos como **"una desgracia para Gran Bretaña".**

El ministro de deportes **Neil Macfarlane** sostuvo que hay que investigar profundamente los sucesos que dejaron **graves muestras de destrucción en Bruselas.**

La ministra que habló en la Cámara de los Comunes sostuvo **"todos estamos muy preocupados por la violencia desplegada y solicitamos sinceras disculpas".**

Bares, tiendas, automóviles, fueron prácticamente destruidos por la ira de los ingleses. Asimismo varios agentes de la policía sufrieron lesiones y heridas de importancia cuando se desataron los sucesos luego del partido que igualaron 1 a 1 el equipo local, Anderlech y el Tottenham.

La situación más grave se desarrolló en un bar donde un joven aficionado inglés **(Brian Flanagan, de 18 años) fue muerto de un balazo disparado por el dueño del local.**

El asesino fue inmediatamente detenido y acusado formalmente. Alegó no haber podido controlarse

"Los incidentes son inaceptables" sostuvo el ministro de Deportes. De 200 hinchas ingleses detenidos, 195, fueron dejados en libertad.

·URACAN ROMPIO CON VELEZ

uracán vio con muy malos ojos la deter- ación adoptada por Vélez, al decretar la ibición que algún jugador de Parque de Patricios fuese negociado a la entidad de iers. En razón de eso, fue que la dirigencia emera" después de una reunión manteni- n la sede del club, decidió romper relacio- con la institución de la "V" azulada, has- anto no cambie su postura.

l conflicto entre ambas entidades se sus- con respecto a la transferencia de Dante abria, que no fue pagada como corres- día, por la gente de Huracán. La deuda es importante, y los dirigentes de Vélez de- eron terminar con el "Globito", hasta to pasen por caja.

a imposibilidad de que los jugadores de acán puedan llegar a ser negociados para iers, hizo que los directivos "quemeros" cidieran en romper relaciones con Vélez. esta manera queda cerrado el intercam- de jugadores que en los últimos tiempos bían desarrollado como entidades amigas. Hoy Huracán y Vélez se miran con ojos rencorosos.

● **COMUNICADO**

"La rotura de relaciones con el Club Atlético Vélez Sársfield se fundamenta que la medida dispuesta a pedido del Club A. Vélez Sársfield y comunicada a la Asociación del Fútbol Argentino prohibiendo la contratación, compra, venta y préstamos de jugadores, en cambio de tratar de garantizar un hipotético crédito, ya que no existe sentencia firme, tiende a lograr beneficios extrapatrimoniales en el campo deportivo, constituyendo una conducta abusiva, que afecta la garantía constitucional que tienen los jugadores del Club Altético Huracán de trabajar (art. 14 de la Constitución Nacional), e innecesariamente vincula a la Asociación del Fútbol Argentino en el diferendo, teniendo en cuenta las funciones que le otorga a ésta, sobre el libro de pases de jugadores la Ley Nº 20.160 (Art. 2 y 20)".

EL FESTEJO Y UN DESCENSO

ROMA, 12 (ANSA).— La última fecha del campeonato italiano de fútbol de primera división a cumplirse mañana no ofrece partidos emocionantes excepto en la zona donde se lucha por intervenir en la copa UEFA en donde cuatro equipos tienen posibilidades para dos plazas disponibles y también radica el interés en la zona del descenso.

El campeón, Juventus, podría convertirse en el verdugo del Génova, que está en peligro de descender pero éste, jugando como local, debe ganar imperiosamente para salvarse.

Lazio, con un punto más que Génova (24 a 23) para seguir en primera división debe por lo menos conseguir un empate frente a Pisa, ya que aventaja por mejor resultado al Lazio, en el partido de ida (2 a 1 para Pisa). Si Lazio gana irán a segunda división: Catania, Pisa y Génova.

Volviendo al sector copa UEFA no existe problemas para Fiorentina, ya clasificado y que mañana enfrentará al Avellino mientras que Roma recibirá al Verona.

Inter no debe tener dificultades en superar al Catania, mientras Torino recibirá a Nápoli, ya a salvo y, por lo tanto, sin mucha preocupación de lograr un resultado favorable.

La tarea más difícil, al menos teóricamente, debería ser la de Udinese, que en su cancha, jugará contra Milán. Zico podría concluir su primer campeonato en Italia pasando a ser el máximo goleador del torneo si es que logra superar al francés Platini que, hasta el momento tiene 20 goles conquistados, en tanto Zico logró 19. La puja es pareja y en tal sentido podría registrarse alguna novedad si el brasileño convierte dos goles y el francés ninguno.

Como partido de relleno para completar la jornada de mañana está la confrontación entre Ascoli y Sampdoria que jugarán solamente para cumplir con las exigencias del programa. Los candidatos para pasar a la copa UEFA son: Inter con 33 puntos, Verona 32, Udinese y Torino 31 cada uno.

HAU PRODE PARA LOS TELEVISADOS

partir del próximo 10 de o, quedará fuera de los **ncursos de Pronósticos portivos**, los encuentros se juegan el domingo por noche y que televisa en di- to ATC. La medida fue to- da para eludir suspica- como las que se crearon a fecha pasada cuando el tel de **Racing** de Córdo- acertó los 13 *puntos y el* mo por dirimirse era jus- ente el que los tendría a s como protagonistas an- erro y que finalmente ga- on por 2-1.

● **MINIFUTBOL**

Iañana a las 13 en las ins- aciones del **Velódromo nicipal**, se cumplirá el ac- naugural del Torneo Pro- cional de Mini Fútbol **"30 Octubre"**, que cuenta con rganización de la Direc- n General de Deportes y reación de la Subsecreta- de Acción Social y que a suspendida el domingo ado por razones metereo- cas.

● **PRIMERA FECHA**

osteriormente, se dispu- n los encuentros corres- dientes a la primera fe- del torneo, que cuenta la participación de 20 ipos y la intervención de niños.

UN TRABAJO SILENCIOSO

Osvaldo Pérez Está Forjando Jugadores, Lejos del Ruido

Ya no es más aquel arquerito que en Arsenal de Llavallol fue forjando el "Gordo" Díaz, que luego supo revalidar sus condiciones en Boca, Ferro y Santos de Brasil... Ahora, **Osvaldo Pérez** con sus experimentados 43 años, se dedica a brindar sus conocimientos a los pibes de las divisiones inferiores de Los Andes. Y para relatarnos todas esas vivencias y anhelos nos visitó en la redacción de CRONICA.

● "Me siento muy capacitado en mi profesión de entrenador porque además de ser mi vocación, tuve grandes maestros como el "Gordo" Díaz y don Adolfo Pedernera, que me enseñaron todo lo que hay que saber...

Realmente Díaz, en Arsenal de Llavallol, estaba adelantado en su profesión ya que todo lo que argumenta el seleccionador del equipo argentino Carlos Bilardo, el "Gordo" *ya lo hacía con nosotros* a fines de la década del '50. Recuerdo que entre otros estaban, Cap, Angelillo, Maschio, Magdalena, Parenti, Nelson López, Rojitas y Pianetti...".

● **ERAN EQUIPOS DE PRIMERA**

● "En mi trayectoria tuve la suerte de integrar grandes equipos. Durante el '64 y '65 fui campeón con Boca. También allá por el '69 estuve en el Santos de Brasil junto a Pelé, Carlos Alberto y tantos grandes futbolistas... Pero sería injusto si no recordara aquel plantel de Ferro del '67 que cumplió una gran campaña con jugadores como Collado, "Chamaco" Rodríguez, Miguel Angel López el "Goma" Vidal y Saccardi...

Durante todo ese tiempo fui atesorando conocimientos. Por entonces Adolfo Pedernera me inculcó enseñanzas que yo trato de imitar, que están sobre los conceptos futbolísticos, sino en algo que me importa mucho y que es el factor humano...".

● **ENSEÑAR ES MI VOCACION**

● "Durante el '76 y '77 realicé mis primeros pasos como director técnico de las divisiones inferiores en Temperley. Después como mi trabajo comenzó a ser reconocido, en el '78 y '79 lo hice en Los Andes.

La institución de Lomas de Zamora me volvió a contratar en el '82. Entiendo que lo estoy haciendo en forma coherente y sensata ya que empecé por los chicos para adquirir experiencia. En estos momentos lo estoy haciendo con jugadores de tercera a octava división.

Recién ahora considero que estoy capacitado para dirigir algún plantel profesional y lo haría con la convicción y atributos necesarios...

Mi gran satisfacción es que por ejemplo el 80 por ciento del plantel profesional de Los Andes está conformado por jugadores de las inferiores. Y para ese trabajo previo pude contar con un grupo de colaboradores muy idóneos, y destaco entre ellos al delegado Jorge Sureda, al doctor Julio López y al coordinador general Juan Miller...".

● **UN TRABAJO DE FUTURO**

● "Acá tratamos de no improvisar. Hace poco Bilardo dio a entender que "hay algunos muchachos que llegan a la selección sin saberle pegar a la pelota...". Y eso justamente tratamos de que no ocurra.

Por eso es que trabajamos intensamente, *primero educando deportivamente* al chico, con conocimientos de reglamentos y comportamiento.

Después trabajamos en lo referente a lo netamente futbolístico como ser el trabajo con pelota y físico (también lo hacen con pesas).

Buscamos de que no se encasillen en *solo una función. Con todas las variantes* del pelotazo, toque, gambeta o pressing. Pero la principal arma es la pelota, tal cual lo vi efectuar a los técnicos brasileños durante mi estadía en ese país. Después si cuando tienen todos los fundamentos arrancamos con las tácticas y estrategias...

Los dirigentes comprenden que las divisiones inferiores son un patrimonio muy importante y no descuidan su capital.

Así es como hemos realizado pretemporadas en Embalse Río Tercero y en la "Olla de Ezeiza", y se fortalecieron no solamente físicamente sino como grupo humano.

En la actualidad ya están en condiciones de ser tenidos muy en cuenta jugadores como: Garay, Pizzo, Medina, Oviedo, Monteiro y Waiman...

Se está trabajando con alrededor de 120 promisorios valores en distintos horarios y en un par de años no tengo dudas que no menos de una docena de jugadores van a poder integrar el plantel profesional...

ULA-MERIDA ENTRO DE GUAPO NOMAS

CALI, Colombia, 12 (UPI).— Universidad de los Andes, campeón del fútbol venezolano, al vencer anoche a su similar Sporting Cristal del Perú por 2-1, se clasificó semifinalista del Grupo 5 por el torneo Copa Libertadores de América.

Con este resultado, los venezolanos, que habían empatado en ocho puntos, deberán ahora enfrentar a Gremio y Flamengo en la semifinal del torneo.

Los goles fueron marcados por el brasileño Acevedo del Ula a los 21 y 32 minutos. El descuento del Cristal fue por intermedio de Caballero a los 84 minutos.

El encuentro finalizó con un bochornoso espectáculo, ya que los jugadores del Sporting, en su afán por igualar el marcador, arremetieron fuerte contra los venezolanos, hecho que determinó que el juez diera por finalizado el encuentro.

Los equipos alinearon así:

Sporting Cristal: Valdettaro; Inchaústegui, Chumpitás, Díaz, Mendoza, Ruiz, Quesada, Reina, Aliaga, Mora e Hirano.

Universidad de Los Andes: Baena; Torres, Cosme, Alvarez, Campo Sánchez, Eli, Nada, Castilla, Carvajal y Acevedo.

LOS TRES PUNTOS CA

"B": EL MEJOR DE LOS DOS EN COLON

En Santa Fe y en Junín, se jugarán mañana dos encuentros de la décimoquinta fecha de la "B". La jornada se iniciará a partir de las 15.30 y los partidos programados son los que librarán Colón - Chicago y Sarmiento - Talleres respectivamente.

● **COLON-CHICAGO**

SANTA FE, 12 (De nuestro corresponsal).— Tanto Colón (14 puntos) como Chicago (15) tratarán de que este partido les sirva de plataforma de despegue. Porque los santafesinos han intercalado aciertos con equivocaciones, y los verdinegros llegarán con la premisa que tienen que levantar la puntería de una campaña opaca.

Los probables equipos que alinearán son los siguientes: **Colón:** Tripicchio: Juncos, Longo, Merlo, Horacio Schneider; Vidal, Pighín, Alvarez; Scotta, Balbuena y Mir. **DT.:** Janín. **Chicago:** Quinta Pagés; Carlos Schneider, Verdecchia, Loyarte, Verón; Rifoucart, Nahara, Acuña; Bina, Rezza y Vera Benítez. **DT.:** Pérez.

● **SARMIENTO-TALLERES**

JUNIN, 12 (De nuestro corresponsal).— Sarmiento (10) y Talleres (9) buscarán abandonar la zona caliente de la "B", y para eso deberán jugarse por la victoria. Las posibles formaciones son; **Sarmiento:** Peratta; Lamolla, Ortíz, Campelo, De la Llera; Manci, Pezzati, Giordano; Montes, Fernádez y Forgués. **DT.:** Subcomisión de fútbol. **Talleres:** Wenner; Pereyra, Lazlo, González, Deluca; Marrone, Logatto, De Angelis; Pantano, Gallardo y Gómez de Armas. **DT.:** Trigili.

Patricios con Huracán-River, Liniers con Boca-Racing Cordo

Si bien esta nueva fecha del campeonato de primera división presenta un solo cotejo de los denominados "clásicos", las diversas alternativas que rodean a cada partido hacen que se convierte en una jornada interesante. Todos los partidos, a excepción de Instituto - Argentinos que irá por televisión a partir de las 20, comenzarán a las 15.30.

¿Para destacar?, y por lo que mencionamos líneas más arriba, puede decirse que la presentación de Boca, quien con nuevo técnico, y compartiendo el último lugar en la tabla de posiciones, recibirá al super entonado Racing de Córdoba, que parece ir reencontrándose con su fútbol. Otro será sin dudas el choque que habrá en La Plata, donde el hasta ahora cómodo puntero, con tres unidades de ventaja, Estudiantes, recibirá al irregular Unión de Santa Fe, y desde ya que no nos debemos olvidar de qué habrá en Parque de Los Patricios, donde Huracán, que parece haber caído en una pendiente, recibirá a River, que por contrapartida, viene entonado por una serie de triunfos casi inesperados podría decirse, que lo llevaron a la final del Campeonato Nacional, esperando la definición entre Talleres y Ferro.

● **BOCA - RACING (CBA)**

No es habitual que **Boca,** se encuentre en el último peldaño de la tabla, y además, con tremendas fallas de conjunto. Eso ha hecho que quien dirigía al equipo, **Miguel Angel López,** haya resuelto su alejamiento. Es así que mañana hará su presentación, aunque prácticamente no conoce a los jugadores, su reemplazante, **Dino Sani.** No sería lógico pretender ver cambios a tan solo 48 horas de haber asumido las funciones el brasileño. Pero, los hinchas "xeneizes" esperan, cuanto más, que el cambio, haya renovado el espíritu de los jugadores, y logren así una victoria que les permita por lo menos salir del "zapatero" en cuanto a victorias se refiere y que le significa no pocas "cargadas", además por supuesto de encarar la recuperación.

Claro que frente a sí tendrá un equipo que es exactamente la antítesis de los de La Ribera. Es que **Racing de Córdoba,** poco a poco, de la mano de Roberto Gasparini va reencontrando su nivel de juego, ese del buen trato de pelota y la llegada clara a las últimas posiciones adversarias, y con ello también vienen los resultados. Su segunda y espectante posición así lo certifica.

● **HURACAN - RIVER**

Huracán había empezado soplando fuerte, pero desde hace dos fechas parece ser que comenzó a desinflarse, y eso está a la vista de acuerdo con los resultados, pues cayeron derrotados por cuatro a uno ante Argentinos y uno a cero frente a Chacarita.

Claro que en este último caso tienen el atenuante de que no merecieron irse sin ningún punto de la cancha, pero eso a fin de cuentas no es más que anecdótico y lo concreto y real, es que de los últimos cuatro puntos no sacaron ninguno.

La otra cara de la moneda, y contra quien tendrán que luchar [...] traspiés, es **River.**

Mucho antes de lo [...] extraños, con la leva[...] dores importantes, [...] otros nuevos, el trab[...] comenzado a dar sus [...] se caracteriza más p[...] que la destrucción, ha[...] tados, acompañados [...] dosis de suerte tan ne[...]

Habrá que ver ento[...] queda con la victoria [...] linda.

● **ESTUDIANTES - U[...]**

Los "pinchas", juego d[...] co y físico a comienzos [...] que le significó quedar el [...] nal y de la Libertadore[...] trando su rumbo. Prueb[...] tración futbolística, de[...] daron en Rosario dond[...] por un categórico cua[...] podría haber sido más [...]

Es que han levantad[...] dimiento hombres imp[...] **lla, Ponce y Russo,** qui[...] buen momento de Mar[...] completado el estilo fut[...] do Luján Manera prev[...]

Unión, que no logra [...] juego, y que eso repe[...] mente en los resultad[...] tancia casi con seguri[...]

EL BICHO DIJO: ¡SE ACABO

Intimó en 48 Horas al Barsa; Diego Podría Volver

Argentinos cortó por lo sano, y envió enfático télex a Real Federación Española de Fútbol, para que intime al Barcelona a contestar si pagará o no los 700.000 dólares que quedan pendientes por la transferencia de Diego Armando Maradona. En caso de no recibir respuesta antes de las 48 horas (la comunicación fue enviada ayer) siguientes, la gente de La Paternal se reserva derechos de actuación judicial y deja latente la posibilidad de que el jugaror pueda regresar a la entidad

El enfrentamiento entre Argentinos y Barcelona se originó cuando los catalanes no cumplieron con los 7 partidos amistosos que le asegurarían a los argentinos, un ingreso de 700.000 dólares, para completar la deuda que quedaba pendiente por el pase del talentoso zurdo.

Los "bichitos" cursaron un télex pidiendo que se aclarara la cuestión, el 3 de mayo pasado y la forma de subsanar el perjuicio que se le ocasionaba a la entidad al tener los catalanes, todo su calendario cubierto.

La respuesta del Barcelona, a través de la Real Federación Española no fue precisa ni concreta.

Pero se encarga de recordarle a Argentinos fue desean seguir en cordiales relaciones y que deberían reunirse con urgencia para hablar sobre el caso. Ante esta circunstancia fue que los dirigentes de La Paternal decidieron dejar de lado tanto palabrerío e intimar a sus pares catalanes para que se definan con respecto a los 700.000 dólares.

El télex enviado es la respuesta al que recibiera Argentinos de España, el jueves 10 de mayo último. El mismo dice textualmente:

"I. En atención a sus términos, y a los de nuestra requisitoria contenida en el télex del 3 de mayo pasado, consideramos aceptado por ustedes que la propuesta de fechas que nos formularon como "Libres" en el télex del 27 de abril pasado fue hecha a sabiendas de que ellas estaban ocupadas por compromisos previos de ustedes hacia terceros, de manera que esa propuesta resulta claramente incompatible con la aducida manifestación que nos hicieron de querer cumplir lealmente lo convenido con nosotros. Tal resulta, además, de la evidencia del partido que ya jugaron con el club Udinense de Italia, y del télex de fecha 7 del corriente enviado por el señor Jose María Minguella.

II. En consecuencia, y hábida cuenta también de las relaciones precedentes, insistimos una vez más que ustedes se hallan ya definitiva e irremisiblemente en situación de incumplimiento, por lo cual los intimamos formalmente para que dentro de las cuarenta y ocho horas nos manifiesten concretamente si van a abonar o no la suma de junio de 1984. Para el caso de no contestar esta intima[...] negativa, de reticencias o [...] vas, quedan prevenidos [...] mente del apercibimiento d[...] cer nuestro derecho de reso[...] contrato de transferencia d[...] dor Diego Armando Marad[...] lebrado el 3 de junio de 19[...] como por la consiguiente r[...] sabilidad que jurídicame[...] compete.

III. A la propuesta de re[...] les respondemos que, una ve[...] ducida la definición exigida [...] punto anterior de este télex [...] dremos evaluarla en los té[...] de claridad y rpecisión qu[...] la buena fe negocial y las c[...] relaciones entre las parte[...] tedes invocan. Asociación [...] Argentinos Juniors".

MURIO "EL LEON DEL MARACANA"

MONTEVIDEO, Uruguay, 12 (AP).— Esa brillante jornada del 16 de julio de 1950 para el fútbol uruguayo a través del tiempo, ayer pareció titilar y opacarse.

Sucedió que Matías González, el "León de Maracaná" como se lo denominó por su descollante actuación, había fallecido

El temperamental defensor, oriundo de Artigas tenía 56 años y desarrolló su carrera futbolística en el equipo de Cerro.

Su sentida desaparición se precipitó a las seis de la madrugada en una modesta habitación de pensión del Barrio Arroyo Seco cercano al centro de Montevideo.

Sus últimos años trascurrieron con cierta indigencia y como estaba separado de su núcleo familiar, con bastante tristeza.

Por esas ironías del destino, recientemente el gobierno uruguayo había dispuesto que todos aquellos integrantes de delegaciones olímpicas y mundiales recibian una pensión de cinco mil pesos uruguayos (alrededor de 100 dólares), pero lamentablemente no alcanzó a percibirlos.

Como tampoco podrá hacerlo su mujer por estar separados, inclusive pasaron muchas horas hasta que un familiar reconoció sus restos...

Toda una definición de su forma de ser, es aquella anécdota que contaba Obdulio Varela: **"Fui a un boliche luego de nuestro triunfo frente a Bolivia y mientras en las mesas estaba la mayoría del plantel, solo, serio y triste estaba acodado en el mostrador Matías González. Lo tomé de un brazo y lo hice sentar juntos a todos... Una vuelta para todos... Los uruguayos tomamos juntos porque para ser campeones se necesitan once y no se puede con diez. Y González se integró en forma fraternal para la hazaña".**

O aquella "garra charrúa", que afloró aún perdiendo frente a Argentina en el Sudamericano del '55 en Santiago, Chile, cuando caído y desde el suelo puso su cabeza para rechazar una pelota junto al botín del rival...

Y en ese mismo encuentro, cuando iban perdiendo por 5 a 1 y cuando precisamente entró Norberto Conde y le dijo: **"Maestro ¿cómo va el partido...?". Y como respuesta, le aplicó una trompada que le fracturó la mandíbula...**

Se quebró un baluarte futbolístico, sus restos descansan en el Panteón de los Olímpicos en el Cementerio de Buceo, pero su recuerdo permanecerá vivo en el afecto de los aficionados no solo "celestes" sino del mundo futbolístico.

Aquel equipo del '50 con Matías González en el círculo.

FALLECIO OTRO H[...]

BONN, Alemania. 12 (AFP, DPA).— Aquel estupendo arquero alemán del seleccionado que se consagró campeón del mundo en Suiza '54, dejó de existir. Se trata de **Toni Turek** que falleció en un hospital de Neuss a los 65 años.

Turek que fue figura excluyente de ese partido frente a **Hungría** donde los alemanes triunfaron por 3 a 2, luego de ir perdiendo por 2 a 0 y que lograron remontar afianzados por sus increibles atajadas.

Precisamente por su memorable actuación se le conocía como el **"Héroe de Berna"** y murió víctima de un infarto cardíaco.

Afectado por problemas circulatorios y cardíacos, operado más tarde de la vesícula bilia[...] tóric[...] ro We[...] 49 añ[...]

Su s[...] un seg[...] superar. Real[...] manes [...] tero E[...] selecc[...] vence[...] ento[...] dial) [...] Otra [...] de u[...] tiem[...]

MONTES SE VA G[...]

Cualquiera sea el resultado del partido que mañana jugarán Newell's y Ferro, el director ténico rojinegro, Juan Carlos Montes, se desvinculará de dicha institución, así lo anunció oficialmente y, al parecer no cambiará de opinión.

Montes manifestó su disgusto con ciertas actitudes de los directivos y dejó entrever su profundo malestar por una presunta intromisión en su tarea, como ser las sugerencias de directivos para la constitución del pr[...] po y también las [...] nes para que realice[...] de este o aquel ju[...]

Montes dijo estar [...] do de tantos man[...] sea ir a otra enti[...] sea mejor respeta[...] bajo profesional.

Si bien el direct[...] no dio nombres, s[...] nas versiones, es [...] que se haga cargo [...] ximos días del pla[...] tituto de Córdoba [...] quedó sin técnico [...]

DINALES DEL DOMINGO

s y en La Plata, Pinchas-Unión

rtir esos dos

por propios y algunos juga- endimiento de uis Cubilla ha n un juego que ación ofensiva ancio los resul- ues to con esa n todo equipo. n de los dos se promete estar

ajón futbolísti- ca temporada, dos del Nacio- ecen ir encon- o es la demos- elo, que brin- ron a Newell's s, y que bien o.

emente su ren- s, como Sabe- nados al muy robbiani, han rco que Eduar- ra el equipo. ea definida de cuestionable- ría a esta ins- arse el empa-

te. Habrá que ver si lo logra.

Independiente, buscará rehabilitarse a expensas de Temperley, en un cotejo que se le presenta muy complicado por el cerrado esquema defensivo de los "celestes", rivales de cuidado para cualquiera, pues explotan con acierto el contragolpe.

Completan: Plantese - Talleres; Ferro - Newell's; Central - Chacarita; Instituto - Argentinos y Atlanta - Vélez.

ASI LLEGAN A MAÑANA

EQUIPOS	Ptos.	Prom.
ESTUDIANTES	11	34,33
RACING (Cba.)	8	24,66
CHACARITA	8	8,00
HURACAN	8	27,00
RIVER	7	23,33
SAN LORENZO	7	27,00
ARGENTINOS	6	23,33
FERRO	6	29,66
TALLERES	6	24,00
TEMPERLEY	6	19,50
ATLANTA	6	6,00
UNION	6	23.66
VELEZ	4	30,00
INSTITUTO	4	24,00
INDEPENDIENTE	4	34,66
NEWELL'S	4	27,66
CENTRAL	3	23,33
PLATENSE	2	21,33
BOCA	2	29,00

AQUI ESTAN ESTOS SON

PLATENSE-TALLERES
(Prode Nº 1)

PLATENSE: Biasutto; López Turitich u Ovando, Sánchez Sotelo, Scigliano y Pavón; Romero, Roldán y Gaona; Godoy, Alegre y Erba. DT: Albrecht.
TALLERES: Baley; E.Moreno, Beccerica, Oviedo y Morales; A.Moreno, Tévez y Hoyos; Tedini, Bevilacqua y Juárez. DT: Maschio.
Arbitro: Barraza.
Cancha: Platense

BOCA-RACING (Cba.)
(Prode Nº 2)

BOCA: Gatti; Di Natale, Ruggeri, Alberto y Segovia; Pasucci, Vázquez y López; Viera, Dominguez y Perotti o Ramoa. DT: Grillo y González (interinos).
RACING (Cba.): Serrano; Del Mul, Vivanco, Quiñones y E.Maldonado; Ozán, J.Maldonado y Gasparini; Argota, Bravo y Oyola. DT: Marchetta.
Arbitro: Calabria.
Cancha: Vélez.

FERRO-NEWELL'S
(Prode Nº 3)

FERRO: Ferrero; Gómez, Cuper, Carrizo y Marchesini; Agonil, Fantaguzzi y Acosta; Noremberg, Márcico o Fernández y Gargini. DT: Griguol.
NEWELL'S: Civarelli; Barbieri, S.Giovagnoli, Pautasso y Basualdo; Bianco, Martino y Lorant; Dezzotti, Victorino y Santillán. DT: Montes.
Arbitro: Crespi.
Cancha: Ferro.

ESTUDIANTES-UNION
(Prode Nº 4)

ESTUDIANTES: Islas; Craviotto, Jeannoteguy, Issa y Herrera; Ponce, Russo y Sabella; Vieta o Trama, Trobbiani y Gurrieri. DT: Manera.
UNION: Tocalli; H.López, E.Ramírez, Cárdenas y Rosendo o C.López; Bachino, Zavagno y Gutiérrez; A.Rodríguez, Centurión y Alí. DT: Basílico.
Arbitro: Nitti.
Cancha: Estudiantes.

INDEPENDIENTE-TEMPERLEY
(Prode Nº 5)

INDEPENDIENTE: Goyén; Zimmermann, Wiktor, Trossero y Claussen; Giusti, Marangoni y Bochini; Reinoso, Burruchaga y Barberón. DT: Pastoriza.
TEMPERLEY: Cassé; Aguilar, Vargas, Erbón, y Gugnali; Quiroz, Villarruel y Finaroli; Dabrowsky, Alvarez o Aldape y González. DT: Zucarelli.
Arbitro: Cardillo.
Cancha: Independiente.

CENTRAL-CHACARITA
(Prode Nº 6)

R.CENTRAL: Ruiz; Ghielmetti, Kuchen, A.Killer y Serenelli; Chazarreta, Balbis y Palma; González, Martelotto y Scalise. DT: Rogelio Pascuttini.
CHACARITA: Argüeso; Abramovich, Polo, Cánova, y Montenegro; Rodríguez, Zielinsky y Borrelli; Damiano, Yalvé y Stehljk. DT: D'Accorso.
Arbitro: Ithurralde.
Cancha: Newell's.

INSTITUTO (Cba.)-ARGENTINOS
(Prode Nº 7)
(A las 20 por TV)

INSTITUTO (Cba.): C.Rodríguez; Moralejo, Nieto, Brunetto y M.Rodríguez; Benítez, Corti y González; R.Rodríguez, Rosas y Márquez. DT: Hugo Trucchia.
ARGENTINOS: Vidallé; Villalba, Pavoni, Olguín y Domenech; Commisso, Batista y Videla; Castro, Pasculli y Ereros. DT: Saporitti.
Arbitro: Demaro.
Cancha: Instituto.

HURACAN-RIVER
(Prode Nº 8)

HURACAN: Leyes; Cortés, Sánchez, Angeletti y Bottari; Zuttión, Martínez y De la Peña; Candedo, Morresi y G.Carrizo. DT: Crosta.
RIVER: Pumpido; Saporiti, De los Santos, Karabín y J.García; Francescoli, Olarticoechea y Alfaro; Bica, Villalba o Piccoli y Tapia. DT: Cubilla.
Arbitro: Loustau.
Cancha: Huracán.

ATLANTA-VELEZ
(Prode Nº 9)

ATLANTA: Carnevali; Gómez, Landucci, Sotelo y Rafaelli; Firpo, Pereyra y Onnis; Villagra, Erramuspe y Torres. DT: Pandolfi.
VELEZ: Navarro Montoya; Lucca, Larraquy, Cucciuffo y Bujedo; Fren, Vanemerak y Nannini; Hernández, Vázquez y Comas. DT: Basile.
Arbitro: Bava.
Cancha: Atlanta.

BOCA CON AYUDA Y SIN DT

TALLERES-FERRO, POR TV

Luego de intensas tratativas las autoridades de la **Asociación del Fútbol Argentino** y **ATC**, llegaron a un acuerdo para que el mencionado canal ponga en pantalla en forma directa las incidencias del encuentro que el miércoles sostendrán los primeros equipos de **Talleres** de Córdoba y **Ferro**, válido por la segunda semifinal del **Torneo Nacional**. La medida se adoptó en virtud de que el partido tendrá lugar en la provincia mediterránea

Esa transmisión le reportará a la Asociación del Fútbol Argentino, la nada despreciable suma de 580.— mil pesos argentinos y la misma será emitida para todo el país, incluyendo la provincia de Córdoba.

En otro orden de cosas, los directivos de ATC le plantearon a sus pares de la AFA la posibilidad de designar partidos más importantes para la emisión que se hace en directo los domingos a las 20, correspondientes al campeonato de Primera División, argumentando para ello el bajo ratings que tiene las emisiones que se realizan actualmente ya que las mismas están circunscriptas exclusivamente a los encuentros que se disputan en Rosario, Santa Fe o Córdoba. Como respuesta, la AFA propuso cancelar el contrato en vigencia, a lo que ATC se opuso terminantemente.

Recibiría un Préstamo de AFA y Dino Decidió no Dirigirlo Mañana

Mientras las expectativas "xeneizes" se concentraron en la presentación del nuevo director técnico, Dino Sani, a los jugadores de Boca; por otro lado circuló la versión que la Asociación del Fútbol Argentino (AFA), le habría extendido un préstamo secreto a los boquenses. El mismo tuvo su origen en el hecho de que Boca está empeñado en terminar las obras que se están realizando en "La Bombonera", para que así pueda regresar a su legendario estadio el 25 de mayo entrante. En esa oportunidad se piensa rehabilitar el referido escenario, con un amistoso frente a Belgrano de Córdoba.

El presidente de Boca, Domingo Corigliano se encargó de presentar al flamante director técnico, al plantel profesional. El acontecimiento se produjo ayer por la mañana en La Candela, y en la oportunidad Dino Sani aclaró que él no dirigirá el equipo frente a Racing de Córdoba, por el campeonato oficial.

Según las palabras del brasileño: **"No me parece serio formar una alineación sin conocer a sus jugadores. El domingo veré el partido de la sin conocer a sus jugadores. El domingo veré el partido de la tribuna, y recién el lunes empezaré a trabajar con los muchachos. Vengo a Boca y aunque ande bajo, quiero salir campeón. Tengo 26 títulos, y solo en 1970 y 1972 no puede dar la vuelta olímpica. Por lo que he notado los jugadores están muy caídos anímicamente y habrá que trabajar en su espíritu".**

Que en Boca no sobra el dinero no es novedad. Por eso cuando antes se habló que faltaría dinero para finalizar las obras de "La Bombonera", resulta ahora extraño que en "La Ribera" se jacten de decir que el 25 de mayo rehabilitarán su estadio.

Según los rumores que ciruclaron, Boca se presentó en la AFA, pidiendo un préstamo que le permita terminar las obras. Pero en la Casa del Fútbol, temerosos que esto le acarreara una ola de pedidos accedió al crédito, pero con la promesa que éste no tomara dominio público.

DIALISTA

l segundo integrante del his- e muere, después del zague- neyer, fallecido en el '74 a los

ceso, se produjo a causa de a cardíaco del que no puedo

rek que era ídolo de los ale- ales, resultó junto con el pun- mes hicieron posible que la uinegra resultara sorpresiva superfavorita (y por aquel era nación futbolística mun- Puskas y otros habilidosos. luelo para el fútbol mundial, protagonista de todos los

O PIERDA

asada por el alejamiento de Oscar Cadars.

De ser cierta esta informa- ión, Montes no hará más ue cambiar de club dado ue tendrá asegurada su ontinuidad como director écnico.

En tanto, en la ciudad de Rosario trascendió que uno le los posibles técnicos que o pueden reemplazar, sería José Yudica, quien en su mo- nento manejó el fútbol pro- esional de la entidad rojine- gra.

ACUCHILLARON A CARLOS KIESSE

ASUNCION, 12 (UPI).— El futbolista Carlos Kiesse, integrante del equipo del club Libertad y además de la selección paraguaya, fue acuchillado por un ladrón desconocido.

La noticia, que asombró el mundillo futbolístico local, anunciaba en primer instancia, la muerte de Kiesse, pero las autoridades médicas del sanatorio donde es atendido el futbolista informaron que se halla fuera de peligro luego de la intervención quirúrgica a que fue sometido de urgencia.

Kiesse es ampliamente conocido y estimado, no solo aquí, sino también en el exterior, por haber integrado los planteles de Olimpia durante muchos años, la Selección Nacional, Gremio de Porto Alegre, Brasil e Independiente, de la Argentina.

El futbolista fue atacado en su dormitorio, en la madrugada, cuando su esposa amamantaba a su bebé de escasos meses. El ladrón había ingresado por la puerta trasera del edificio y al parecer hizo ruidos que para Kiesse resultaron sospechosos. Fue a constatar de qué se trataba encontrándose con el sujeto intruso. Se originó entonces una breve lucha durante la cual el malhechor extrajo un cuchillo e hirió gravemente a Kiesse. De inmediato el ladrón se dio a la fuga, en tanto la esposa del futbolista requirió la asistencia médica y a la policía que ahora investiga el hecho delictivo.

El cuerpo médico del Club Libertad señaló hoy que Carlos Kiesse se encuentra fuera de peligro pero que, de todas maneras, deberá permanecer durante un tiempo bastante prolongado fuera de los campos de juego, pues la herida recibida fue profunda.

Por otra parte la policía paraguaya indicó que sus miembros están tras los pasos del malhechor que acuchilló a uno de los más importantes futbolistas que dio ese país en los últimos años.

Para en Barcelona

Mientras **"Mimí el Pianista"** le ponía candado a sus dientes postizos, para que no se los escondieran, le contó a su amigo el **"Sordito Upa": "Escuchame panza de agua... tengo la última de Corigliano. El 'Mingo' aprovechará la invitación de Grondona para acompañar la delegación que viajará a la reunión de la FIFA (Zurich), y hará una escala en Barcelona. ¿A que no sabés a quién irá a ver...? Eso no te lo digo. Adivinalo".**

Van por Dólares

Cuando al **"Sordo"** le dijeron que expusiera la vena para sacarle sangre, el gallina se asustó. Al ver la jeringa huyó, y mientras corría gritó: **Me voy de viaje... como River. En Núñez esperan el receso que habrá en agosto, para ir a Napoli y hacer un amistoso por el pase de Ramón Díaz. Allí embolsarán 50.000 dólares, Lo mismo que en Valencia por lo pendiente de Kempes. Además harán otros partidos, para traerse algo así como 200.000 verdes".**

Gareca se Dedica a Correr

Desde que los enanos verdes siguen asombrándonos desde sus platos voladores, **"Pablito Petaca"** para que no lo confundan con un marciano, se ha puesto un buzo con una leyenda que dice: **"Soy un ser humano, aunque algo petizo".** El pequeño hombrecito se paseaba por el centro, y al llegar a la intersección de Paraná y Viamonte vio avanzar raudamente un vehículo, que en peligrosa maniobra apenas se salvó de estrellarse contra un colectivo de la línea 109. Antes que el vertiginoso volante se alejara del lugar, el enano **"Pablito"** logró identificar que el intrépido piloto era **Ricardo Gareca. Entonces razonó: "Como ahora no juega, se le da por meter fierro".**

DE A POQUITO SE VAN SUMANDO

VARSOVIA, 12 (AFP, ANSA y EFE).— A cinco aumentó el número de países que seguirán la decisión de la Unión Soviética y no participarán en los XXIII Juegos Olímpicos que se van a realizar en Los Angeles, Estados Unidos. A la Unión Soviética se le unió Vietnam, Bulgaria, Mongolia y Alemania Oriental. El Comité Olímpico de Mongolia, en su nota renuncia, entre otras cosas expresa: **"No tiene precedentes en la historia del olimpismo que antes de los Juegos se organicen accines hostiles y se lleve a cabo propaganda maligna".**

Por otra parte, se informó que en Moscú, los principales responsables deportivos y los presidentes de los comité olímpicos de países comunistas están reunidos en sesión permanente. Marian Renke, de Polonia viajó para sumarse al grupo. Entre otras cosas, en dicha reunión los dirigentes de los países socialistas debatirán la crisis del Comité Olímpico Internacional que preside el español Juan Samaranch.

Se informó también que el básquetbol juniors ruso suspendió su gira por once días por distintas ciudades norteamericanas. Aeroflot informó que los pasajes quedaron anualdos.

● **CUBA, IRA**

LIMA, 12 (UPI).— Un ex atleta y ahora funcionario deportivo cubano, manifestó que su país no piensa, por el momento, seguir a la Unión Soviética en su boicot a las Olimpíadas. Pedro Chape agregó que **"todos los atletas cubanos continúan entrenando con gran dedicación".**

Preguntado sobre la decisión rusa dijo: **"Estos son asuntos no deportivos de los cuales no puedo opinar. Somos cubanos y estamos preparados para representar al deporte de nuestro país en Los Angeles.**

● **OTRAS OPINIONES**

El presidente de Francia Francois Mitterand consideró como **"algo muy triste"** el boicot encabezado por la Unión Soviética a las olimpiadas en Estados Unidos**"Esa decisión es demasiado mala y afecta a la juventud que gusta competir".**

El entrenador soviético de básquetbol, Alexander Gomelski dijo **"estar desilusionado con la decisión de su gobierno de no asistir a las olimpiadas".**

En lo que respecta a China, mantiene sus planteles de concurrir con una delegación completa. **"Hasta el momento, China sigue con sus planes de competir",** dijo un vocero oficial. China competirá con 200 atletas en 15 deportes.

Por su parte, el Comité Olímpico de Nicaragua dijo oficialmente que sus deportistas irán a Los Angeles.

STEINER COMO LOS RUSOS

No va a los Juegos Olímpicos Decepcionado por las Autoridades

Tito Steiner el conocido atleta argentino **renunció a participar de los Juegos Olímpicos de Los Angeles, Estados Unidos.**

En una conferencia de prensa realizada ayer el decatlhonista se manifestó **"decepcionado del manejo del deporte nacional".**

También cree que **"a lo sumo 3 ó 4 deportistas podrían representar a nuestro país dejando altos sus prestigios".**

"Creo que **Ibarra (en remo), Alexandre (en ciclismo) y yo en atletismo éramos los más indicados para concurrir.**

"Ellos **(por Ibarra y Alexandre)** tuvieron **permanente competencia internacional** porque contaron **con auspiciantes.** En mi caso fue distinto **ya que no tuve quién me banque.**

"Por todo eso y por no estar de acuerdo con el manejo del deporte nacional, no es posible que se mande una delegación de 70 personas en los **momentos económicos que vive el país, es que resolví donar mi plaza para que sea ocupada por otro atleta".** Reiterando que la donación sea utilizada nada más que por un atleta y **no por alguna otra disciplina deportiva o algún dirigente.**

Steiner también afirmó que **"el dinero de una delegación tan numerosa tendría que usarse para el despegue del deporte nacional, levantando su nivel.** Luego elevar también la categoría a nivel sudamericano para luego ya consolidados participar con buenas perspectivas a nivel mundial u olímpico".

El presidente de la Federación Metropolitana de Atletismo doctor Ghirimoldi agradeció la actitud de Steiner, lamentando su no participación en Los Angeles. Ya que **"sería un hermoso cierre a una fructífera y dilatada campaña" (Steiner a raíz cel boicot a los juegos de Moscú tampoco participó en ellos). Agregó el presidente que compartía la idea de poder utilizar el dinero para reactivar el deporte nacional.**

Por último agregó que la plaza va a ser utilizada por un atleta que salga ganador de la preselección que se realizará en la provincia de Santa Fe los días 19 y 20 de mayo y que será controlada por la Confederación Argentina de Atletismo (CAA).

● **SELECCION**

RIO DE JANEIRO, 12 (AFP).— Jair Picerni el director técnico del seleccionado brasileño a los Juegos Olímpicos, aspira a la medalla de oro. Entre los 25 jugadores seleccionados la mayoría pertenecen al interior de San Pablo.

● **ELIMINATORIAS**

LA HABANA, 12 (ANSA).— En las finales del Torneo Preolímpico de Básquetbol Femenino con la participación de los siguientes equipos: Australia, Checoslovaquia, Cuba, Yugoslavia, Hungría, Canadá, China y Corea del Sur, se registraron los siguientes resultados:

Australia derrotó a Checoslovaquia por 79-70; Cuba perdió frente a Yugoslavia por 56-54; hoy Hungría enfrentará a Canadá y China a Corea del Sur.

KARPOV ENTABLO Y GANO

LONDRES, 12 (AFP).— El campeón mundial de ajedrez, el soviético Anatoly Karpov ha sumado otro importante lauro a su brillante carrera como ajedrecista. Tiene ya asegurado el primer puesto en el torneo Magistral Internacional de Londres, con un rápido empate en la última jornada.

Karpov, jugando con las blancas, entabló su partido con el inglés John Nunn que le presentó tenaz oposición.

Los más cercanos rivales de Karpov, en la tabla final de posiciones fueron su compatriota Lev Polugaievsky y el británico Murray Chandler, quienes quedaron con un punto menos.

● **CONFIRMACION**

Según los especialistas, las actuaciones cumplidas por el campeón mundial, Karpov, siguen justificando plenamente estar situado como el número uno mundial. Si bien hubo alguna partida donde su técnica no brilló tanto, se debió, más que nada, al cansancio que experimenta este soberbio ajedrecista por sus continuas partidas ya que en cada una de ellas, sus adversarios le disputan "una especie de final". No obstante, en este torneo magistral, Karpov fue lejos, el mejor.

DE TRES, QUEDO LA PIBA

La juvenil tenista argentina **Mercedes Paz** será la única representante nacional en el **Campeonato Olímpico de Los Angeles '84,** ya que la **Federación Internacional** de este deporte no autorizó la participación de **Cristian Miniuss y Horacio de la Peña,** los otros jugadores propuestos por la **Asociación Argentina de Tenis.**

Como el Campeonato Olímpico de Tenis tendrá carácter de exhibición, la Federación Internacional se reservó el derecho de invitar a los 32 participantes. El hecho de que tanto Miniussi como de la Peña no figuraran entre los 32 primeros del ranking de la Federación Internacional, llevó a ésta a omitir su designación pese a haber sido los elegidos por la Asociación Argentina de Tenis.

En cambio, si fue aprobada la participación de Mercedes Paz, que en febrero último avanzó al octavo puesto del ranking juniors internacional y que ha tenido muy buenas actuaciones durante su participación en varios torneos del circuito europeo de su categoría.

El viaje de Paz a los Juegos Olímpicos será financiado por la Federación Internacional, debido a que el tenis figura en el programa oficial de los juegos como deporte exhibición. Entre otros, participaron en Los Angeles '84, el sueco **Mats Wilander** y el estadounidense **Jimmy Arias.**

VILAS PASO AL GALOPE

HAMBURGO, Alemania Occidental, 12 (Télam, AFP, DPA, AP).—El tenista argentino **Guillermo Vilas** se clasificó para disputar las semifinales del abierto de **Alemania Occidental,** que se juega en las instalaciones del club **An Der Alster,** al vencer por los cuartos de final al estadounidense **Gene Mayer,** por 6-3 y 6-2 y ahora se deberá enfrentar con uno de los mejores tenistas españoles de los últimos tiempos, **Juan Aguilera,** quien a su vez, superó al francés **Yannick Noah,** por 6-4, 2-6 y 7-5.

La otra semifinal tendrá neto sabor sueco, ya que la protagonizarán **Mats Wilander,** que derrotó fácilmente al checoslovaco **Libor Pimek,** por 6-0 y 6-2 y **Henrik Sundstrom,** que eliminó al ecuatoriano **Andrés Gómez,** al ganarle por 6-4, 3-6 y 6-4. De esta manera, ambos protagonizarán una suerte de desquite de la final del abierto de Montecarlo, donde se impuso Sundstrom.

Guillermo Vilas volvió a demostrar en su encuentro frente a Mayer la vigencia de su clase, superando con mucha mayor facilidad de lo esperado a un excelente estilista como el estadounidense y sorprendiendo gratamente a los expertos, que consideraban que había caído en la pendiente del ocaso.

Pero el zurdo argentino no sólo sorprendió a los expertos sino también a su rival, con una táctica eminentemente ofensiva, maniobrando de continuo sobre la red y sin dejar evolucionar en ningún momento a un excelente voleador como el estadounidense. Hasta se podría afirmar que en esta oportunidad la tarea de Vilas no tuvo fisuras, manejando el argentino el corto desarrollo del partido a su voluntad, apabullando a su adversario y estableciendo un saldo estadístico de siete a uno en su favor, en las ocho oportunidades en las que se enfrentaron.

Por su parte Aguilera, si bien encontró mayor resistencia en Noah, finalmente lo derrotó con una excelente exhibición, la que también sorprendió en gran manera a los especialistas que aguardaban un triunfo del tenista galo, que defendía el título ganado el año pasado.

Con respecto a su actuación, Vilas expresó: **"Me siento muy fuerte, mucho más a punto de lo que preveía para esta altura del año y ello me viene muy bien, por lo poco que falta para Roland Garros".**

JAITE VENCIO "DE TAQUITO"

CURITIBA, Brasil, 12 (ANSA, EFE).— El tenista argentino **Martín Jaite** se clasificó finalista del torneo **Quaker Open,** que se disputa en esta ciudad, al vencer por las semifinales al estadounidense **Craig Wittus,** por 6-2 y 6-2. Jaite jugará la final contra el brasileño **Iban Kley,** quien se impuso en la otra semifinal al argentino **Alejandro Ganzábal,** por 6-7 (3-7), 6-1 y 6-3.

Martín Jaite volvió a imponer su estilo en el encuentro semifinal, para adjudicarse otro triunfo sin mayores inconvenientes ya que el estadounidense Wittus en ningún momento llegó a comprometer el mismo pese a sus denodados esfuerzos por encontrar la fórmula que le permitiera variar el resultado final. Con un muy buen servicio, acertadas subidas a la red en el momento preciso y excelentes passing desde el fondo de la cancha buscando los puntos flojos de su adversario, el argentino fue lentamente sumando puntos y construyendo un triunfo que confirmó lo que anticipaban los observadores.

Alejandro Ganzábal arrancó con muchos bríos, lo que le permitió imponerse en un luchado palmo a palmo primer set, que recién se definió en el tie - braker, en el cual el argentino hizo gala de una tremenda potencia que no pudo ser contrarrestada por su rival.

Sin embargo, pareció que a partir de entonces el argentino se quedó sin fuerzas y paulatinamente fue resignando posiciones permitiéndole al brasileño Ivan Kley constituirse en neto dominador del encuentro

● **SEMIFINALISTAS**

FOREST HILLS, Estados Unidos, 12 (DPA, AP).— Los tenistas estadounidenses **Jimmy Connors, John Mc Enroe y Jimmy Arias** y el checoslovaco **Iban Lendl,** se clasificaron semifinalistas del **Torneo de los Campeones de Forest Hills.**

Connors pasó a la mencionada instancia luego de derrotar a su compatriota **Aaron Krickstein,** por 3-6, 6-2 y 6-1. Mc Enroe venció a su compatriota **Johan Kriek,** por 4-6, 6-3 y 6-2; Arias superó al australiano **Brad Drewett,** por 6-2 y 6-3; mientras que Lendl venció al estadounidense **Steve Meister,** por 5-7, 6-3 y 6-1.

SE QUEDO EN LOS CUARTOS

LUGANO, Suiza, 12 (ANSA, AFP).— La tenista argentina **Ivanna Madruga** fue eliminada en los cuartos de final del torneo internacional de Lugano, dotado con 100.000 dólares en premios, al caer derrotada ante la checoslovaca **Iva Budarova,** que la superó por 7-5 y 6-2.

En los restantes encuentros correspondientes a los cuartos de final, la estadounidense **Lathy Horwath** derrotó a la checoslovaca **Caterina Skronska,** por 6-4 y 6-3; la búlgara **Manuela Malejeva** hizo lo propio con la holandesa **Marcela Mesker,** por 6-0 y 6-2; y la italiana **Raffaela Reggi** le ganó a la japonesa **Etsouko Onoue,** por 6-3 y 6-3.

● **CASTELLAN SIGUE**

ROMA, Italia, 12 (ANSA).— Un mal debut tuvieron los tenistas argentinos que participaron en la primera jornada clasificatoria para la disputa de la cuadragésimo primera edición del **Abierto de Italia,** que se disputan en el Foro de Roma. Es que uno solo de ellos, **Carlos Castellán** logró salir airoso, mientras que sus compatriotas **Ricardo Cano,** y **Marcelo Ingaramo** cayeron derrotados.

Castellán superó al italiano **Fanucci,** por 6-0 y 6-3, mientras que el italiano **Alciati** venció a Cano por 6-4 y 7-6 y el austriaco **Allan** derrotó a Ingaramo, por 6-3 y 6-4.

En otros encuentros, el brasileño **Marcos Hocevar** batió al italiano **Nimicis,** por 6-3 y 6-3; otro brasileño, **Goes** venció a otro jugador local, **Parrini,** por 6-2 y 6-0; el paraguayo **González** al italiano **Meneschincheri,** por 6-2 y 6-2 y el brasileño **Oncis** al italiano **Calautti,** por 6-2 y 7-5.

● **JUVENILES, A EUROPA**

Los hermanos **Guillermo** y **Mariana Pérez Roldán, Patricia Tarabini** y **Franco Gavin,** acompañados del padre y entrenador de los dos primeros **Ricardo Pérez Roldán,** partieron rumbo a Europa, enviados por la Asociación Argentina de Tenis, para intervenir en varios torneos juveniles.

Los jóvenes y promisorios tenistas jugarán en **Italia, Bélgica, Francia** y **Suecia,** teniendo previsto su regreso para el 29 de julio.

PELEA PARA NO PERDERSELA

Gutiérrez y Sosa en la Reapertura del Luna Park a 10 Rounds

UNA INVITACION MUY INTERESANTE

El Comité Olímpico Argentino (COI) informó que recibió por parte de la entidad colega de la Unión Soviética la invitación para un curso de directores técnicos de boxeo.

El curso se desarrollará en la ciudad de Moscú a partir del 1º de setiembre de este año y finalizará el 28 de febrero de 1985.

● **REQUISITOS**

Son muy pocos los requisitos que exige en su invitación el Comité Olímpico Soviético. Con contar con la licencia habilitante, los estudios secundarios completos y tener hasta 38 años cumplidos, los aspirantes ya pueden ir preparando su equipaje.

El campeón argentino y sudamericano de peso pluma, Fernando Sosa, se medirá esta noche a diez asaltos con el siempre peligroso tucumano Pedro Armando Gutiérrez, uno de sus tres vencedores en el combate de fondo de la velada que servirá de reapertura a la temporada boxística sabatina en el Luna Park.

Sosa y Gutiérrez se enfrentaron en Mar del Plata en julio de 1983 y el triunfo correspondió al segundo por decisión de los jurados, quienes premiaron así el trabajo boxístico de un hombre que, además —y con igual eficacia— supo derrotar a otros tres campeones argentinos a lo largo de su carrera: Lorenzo García, Mario Vizcaya y Carlos Olivera.

Gutiérrez es un hueso duro de roer para cualquier boxeador argentino que milite entre las categorías pluma y liviano y si bien no alcanzó hasta ahora los planos más destacados —nunca fue fondista en el Luna— bueno es reconocer que le sobran cualidades

Se trata de un contragolpeador inteligente y veloz, de escasa pegada, pero dotado de gran precisión para el lanzamiento de sus dos manos, así como de un bagaje defensivo.

Sosa, quien hace un par de años apuntaba como un valor de jerarquía internacional, se vio relegado por sus derrotas frente al ecuatoriano Héctor Cortez, el ex campeón mundial Sergio Palma y su rival de esta noche, pero también por una larga serie de lesiones que determinaron la suspensión de diversos compromisos de importancia.

Aunque no habrá títulos en juego, porque Gutiérrez está clasificado entre los livianos juniors (primero en el ranking), la pelea resulta atractiva a todas luces, especialmente por su carácter de revancha, el ascenso casi imparable de Gutiérrez en los últimos meses, y la siempre esperada rehabilitación de Sosa, quien todavía no ha dicho su última palabra, ni mucho menos.

● **UN TECNICO**

El pupilo de Héctor Dippilato es dueño de una interesante línea técnica, le gusta la "guerra" y ha dado sobradas muestras de sus aptitudes desde sus recordados éxitos como amateur hasta su categórico triunfo sobre Juan Domingo Malvárez y la honrosa derrota frente a Palma.

● **RECORDS**

Sosa, de 26 años, acredita un récord profesional que incluye 31 triunfos (once antes del límite), dos empates y tres traspiés, en tanto Gutiérrez, de 28 años, ganó 26 peleas (ocho en forma categórica) igualó ocho y perdió diez.

● **PRELIMINARES**

La reunión dará comienzo a las 21.45 y se completará con dos preliminares pactadas a ocho vueltas entre Daniel González y Jorge Martínez (welters) y Antonio Guzmán vs. Raúl Gómez (supergallos), y uno a seis asaltos entre Jorge Tejada y Alfredo Ayala (medianos juniors).

TRES VAN SEGURO, EL OTRO, QUIZAS

Los boxeadores amateurs **Pedro Décima, Eduardo Corti y Roberto Villalba** representarán a la Argentina en los próximos Juegos Olímpicos a disputarse en Los Angeles, según informaron la Federación Argentina de Box y el Comité Olímpico Argentino (COA).

La FAB indicó también que un cuarto pugilista, el mediano mendocino Daniel Domínguez, podría agregarse al grupo si el Luna Park —como trascendió semanas atrás— se hace cargo de sus gastos de traslado.

● **LOS RECORDS**

Pedro Décima, de 20 años, es tucumano y representa desde hace varios años a la Capital Federal: siempre en categoría gallo, ha obtenido siete títulos de campeón y dos subcampeonatos, y sus records incluyen 36 triunfos y 3 derrotas.

El rosarino **Eudardo Corti**, también de 20 años, milita en la división mediano y ha ganado cuatro torneos nacionales de veteranos y uno de novicios, a lo largo de su campaña de 52 combates, de los que ganó 50, empató uno y perdió uno.

Roberto Villalba, un chaqueño de 23 años, radicado en Santiago del Estero, concurrirá a Los Angeles como representante de la categoría mediopesado, peso en el que sorprendió eliminando de la preselección al campeón sudamericano Miguel Angel Mosna y en el que ha sumado 19 victorias y 2 empates

● **UN PIBE**

Daniel Domínguez, por su parte, es mendocino, tiene 17 años y se mantiene invicto en 28 presentaciones, 19 de las cuales definió antes del límite pactado.

Como director técnico del grupo viajará el veterano y avezado entrenador Raúl Morales.

GARCIA SIGUE EN CAMINO

SAN PEDRO, 12 (De nuestro corresponsal).— El actual campeón sudamericano de la categoría liviano, Lorenzo García anoche en esta ciudad, derrotó por nocaut en el octavo round al porteño Carlos Fallone, como consecuencia de un potente cross de izquierda.

García, quien no combatía desde el pasado 22 de enero cuando perdió por puntos en quince asaltos con el norteamericano Johnny Bumphus, pelea en que estuvo en juego la corona mundial de los welter juniors, prevaleció ante Fallone en todas las vueltas.

Cabe indicar que el encuentro García-Fallone se llevó a cabo sobre el cuadrilátero del Club Paraná, y que estuvo proyectado a diez asaltos.

Al término de la velada boxística, García anunció que en los próximos noventa días defenderá, una vez más, su título sudamericano de los división livianos y, posteriormente, pasará a la categoría welter juniors, en busca de una nueva oportunidad que lo ubique entre los boxeadores que tienen más chance de enfrentar al campeón mundial.

● **ARGÜELLO ACUSA**

LIMA, 12 (DPA).— El tricampeón mundial de boxeo, el nicaragüense Alexis Argüello, acusó al régimen sandinista de su país de haberlo despojado de bienes por un valor de tres millones de dólares.

Argüello, de visita en Lima, declaró a los medios de prensa locales que si ese dinero hubiera sido entregado al pueblo nicaragüense no le habría importado, pero lo que ganó trabajando ha beneficiado a los sandinistas.

El pugilista dijo que no perteneció jamás al régimen somocista y de haberlo sido se hubiera justificado el despojo, añadiendo que el sandinismo lo que busca ahora "es poder, dinero y grandeza".

Afirmó que el año pasado se reunió con el comandante Eden Pastora, que era su amigo aunque también es un comunista, y si su movimiento triunfa nada cambiará en Nicaragua.

"Allí terminó nuestra amistad porque yo le dije lo que pensaba de él (Pastora). Preferí ser honesto", dijo Argüello en la rueda de prensa.

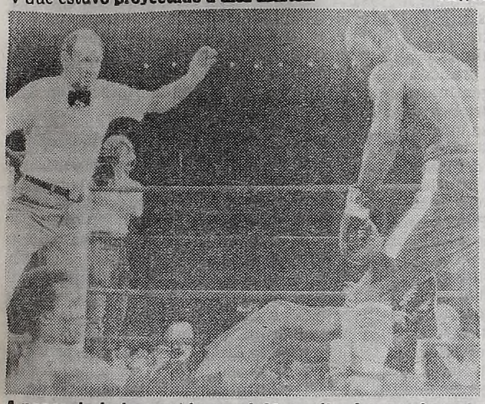

A pesar de haber caído en el 4º asalto, Leonard ganó.

GANO, COBRO Y DIJO CHAU

WORCESTER, Estados Unidos, 12 (UPI).— A pesar de haber realizado una reaparición exitosa, Ray Leonard ha anunciado nuevamente que se retira del boxeo, luego de embolsar 3 millones de dólares.

Leonard volvió al cuadrilátero después de 27 meses de inactividad y superó por nocaut técnico en el noveno asalto a su compatriota Kevin Howard.

Sin embargo, después del combate, Leonard, disgustado con su actuación y todavía soprendido por una caída que sufrió en el cuarto round, manifestó que ésta había su última pelea ahora sí en forma definitiva.

Leonard, quien se retiró del boxeo en noviembre de 1982, luego de ser operado de un ojo a principios de año, pareció en completo control del combate durante los primeros tres asaltos mientras pegaba a su antojo a Howard. Leonard jugaba con su rival, moviéndose con sus manos en los costados, cuando a finales del cuarto round, Howard lo tiró a la lona con una derecha corta a la mandíbula.

Leonard no pareció lastimado pues sonrió y rápidamente se levantó y se las arregló para terminar la pelea sin más dificultades.

AL FIN SE INICIA EL BASQUET

El próximo jueves 18 de mayo se pondrá en marcha el ya tradicional Torneo Apertura de Básquetbol de la División "A".

En la jornada inicial se enfrentarán los siguientes equipos:

Ferro-San Lorenzo de Almagro; Obras Sanitarias-Lanús; River-Atlético San Miguel; Gimnasia y Esgrima de La Plata-Independiente; Boca-José Hernández y San Andrés-Morón.

También se iniciarán asimismo los certámenes de las categorías "B" (el viernes 19 de mayo), el de la "C" (el jueves 18 de mayo) y el de la categoría "D" (el miércoles 16 de mayo).

La Federación de Básquetbol de la Capital Federal informó que 48 horas antes del inicio de los campeonatos se cerrará el libro de pases

DOMINICANO A OBRAS. Después de muchas conversaciones, el pivot dominicano Evaristo Pérez (2,10 metros), firmó para Obras Sanitarias. El jugador había mantenido también diálogos con los dirigentes del Vasco da Gama de Río de Janeiro, pero no llegó a un acuerdo, debido a que la oferta que le hicieron los aurinegros, era más importante. La nueva "estrella" del equipo de Núñez se incorporará, a la finalización del torneo preolímpico de San Pablo, donde jugará por el Seleccionado de la República Dominicana. Otro compatriota suyo, Larry Lawrence también fue inscripto por la entidad argentina.

* * *

DOS PLATENSES A MARDEL. Dos jugadores de la ciudad de las diagonales: Néstor Pasetti y Delfor Bustamente, quienes jugaron juntos en Gimnasia y Esgrima, podrían volver a hacerlo nuevamente, ya que están practicando en el club Kimberley de Mar del Plata. Sin embargo, la situación de Pasetti no está aún definida, ya que su club Independiente, no le daría el pase. Unicamente aceptaría transferirlo, pero siempre y cuando el dinero que le ofrezcan, sea importante. Otro jugador de La Plata Carlos López, se encuentra jugando, en Peñarol, de la ciudad feliz.

EL CHINO FERNANDEZ LOS MIRA DE LEJOS

LEEDS, Inglaterra, 12 (Télam).— Pese a que mejoró en dos golpes su marca anterior, continúa alejado del líder el golfista argentino, Vicente Fernández, que participa del torneo internacional de Leeds junto a otros afamados maestros del golf de distintos países.

● **CLARK**

Hasta el momento, el único puntero es el británico Howard Clark que viene jugando con mucha regularidad.

Fernández tiene 144 golpes, contra 136 de Clark, por lo tanto, el argentino ocupa la trigésima posición, al completarse la segunda ronda del certamen.

MANSILLA SE DECIDIO POR VIAJAR A USA

LONDRES, 12 (AP-AFP y UPI).— El piloto argentino Enrique Oscar Mansilla quien no pudo intervenir hasta el momento por problemas económicos en el campeonato europeo de Fórmula Dos, viajará hoy junto a su manager británico Peter Macintosh rumbo a Estados Unidos.

El destino de ambos es la ciudad de Detroit, donde se entrevistarán con Gregory Sorrentino, director propietario de la escudería Diversify Manufacturing System, a fin de que Mansilla participe activamente con un March-BMW en la Copa "Can-Am", que se disputa sobre 8 competencias en Canadá y los Estados Unidos.

Si todo lo que Mansilla y Macintosh llevan en sus maletas se concreta, el argentino debutaría en la primera competencia de la Copa "Can-Am" que tendrá como escenario el circuito canadiense de Mosport el 10 de junio.

Además, Mansilla tiene posibilidades de competir en las pruebas del campeonato CART para la Fórmula Championship, donde ya se encuentran participando varios ex pilotos de la Fórmula Uno, tales como el italiano Bruno Giacomelli; el colombiano Roberto Guerrero; el brasileño Emerson Fittipaldi y el italonorteamericano Mario Andretti, entre otros.

Las competencias del campeonato CART, han desplazado en el fervor de los aficionados norteamericanos a la Fórmula Uno, ya que las máquinas de la Fórmula Championship son mucho más potentes y generan muy buenos espectáculos.

Una vez cumplidos sus compromisos con la Copa "Can-Am" y si se concretan algunos del campeonato CART, Mansilla retornará a Inglaterra, para intervenir en las cuatro últimas pruebas del Campeonato Europeo de Fórmula Dos, siempre en el equipo McMotosport de Peter Macintosh.

A pesar de no haber corrido ninguna carrera en lo que va del año, Enrique Oscar Mansilla mantiene su cotización

"TECEISTAS" HACEN PUNTA

Tratarán Mañana de Poner la Cuarta en el Trazado Bahiense

BAHIA BLANCA, 12 (De nuestro corresponsal).— Si el tiempo lo permite, ya que se muestra bastante inestable e incluso una tenue llovizna cayó ayer sobre el circuito, el Punta Alta Automóvil Club para disputar mañana, la cuarta competencia del campeonato argentino de Turismo Carretera en su versión 1984.

El escenario volverá a ser el circuito "Grumbein" ubicado en Punta Alta y que tiene una extensión de 12,400 kilómetros. La paridad existente en la categoría más popular, lo da el hecho que con tres competencias disputadas, se registraron otros tantos ganadores.

En la primera, disputada en Necochea, venció Roberto Mouras; en la segunda que tuvo como escenario el trazado de 25 de mayo, fue Jorge Martínez Boero el triunfador y en la última, disputada hace 15 días en Tandil, los laureles fueron para Oscar Castellano.

El organigrama del Punta Alta Automóvil Club dispone, para mañana, que a las 7.15 se produzca la apertura del parque cerrado; a las 8.30 se clausuren las rutas; a las 10 se iniciará la primera serie sobre 5 vueltas; a las 10.45 la segunda serie, también sobre 5 circuitos; de 11 a 12 habrá reparaciones y carga de combustible y a las 12.30 se largará la final sobre 15 giros con los 32 mejores tiempos surgidos de los dos parciales.

Un total de 45 pilotos, registraron sus nombres para participar. En la extensa nómina figuran Roberto Mouras, Jorge Martínez Boero, Emilio Satriano, Oscar Aventín, Oscar Castellano, Angel Banfi, "Hermanos Suárez", Eduardo Martínez, Mariano Calamante, Jorge Oyhanart, "Johnny" De Benedictis, Oscar Alaux, Fernando Herráiz, Carlos Nani, Juan Alberto Occhionero, Néstor Fernández, Gustavo Degliantoni, Gustavo Brescia, Pedro Doumic, Ricardo De Arzave, Ricardo Paolucci, Juan Manuel Landa, Oscar Altuna, Juan Bianchi, Oscar Mauricio Franco, José Santagati, Miguel Atauri, Jorge Cosma, Luis Miraldi, Roberto Caparello, Diego Vassolo, Orlando Rodríguez, Jorge Malisia, Luis Vigilante, Nestor Ivaldi, Mario Segad, Mario Di Nezio, Jorge Reynoso, Eduardo Marquez, Angel Bruguera, Mario Cinalli y Carlos Galinotti.

A pesar de que se encuentran inscriptos, los pilotos marplatenses Juan Manuel Landa y Roberto Caparello, no serán de la partida, en adhesión a la trágica muerte del piloto Marcos Gaggino que residía como aquellos en Mar del Plata y que fue víctima de un accidente tremendo mientras probaba su máquina en un camino cercano a la localidad de Mechongue.

Hasta el momento, el campeonato argentino de Turismo Carretera lo encabeza Castellano, con 49,50 puntos, seguido por Martínez Boero, con 47,50; Mouras, con 46,50 y Oscar Aventín, con 25,50, pero las posiciones pueden variar si prospera la apelación interpuesta por Eduardo Martínez, quien fuera desclasificado de su tercer lugar logrado en Tandil, hace 15 días por tener la brida limitadora en forma antirreglamentaria.

PIÑAS FEROCES EN INDY

INDIANA, Estados Unidos. 12 (UPI).— El piloto automovilístico norteamericano Mike Chandler se estrelló ayer contra un muro de contención cuando trataba de clasificación para las clásicas "500 Millas de Indianápolis" a una velocidad aproximada a los 320 kilómetros por hora y aparentemente resultó gravemente herido, dijeron funcionarios del circuito.

Chandler, de 26 años, fue llevado inmediatamente en un helicóptero al Hospital Metodista y se cree que posiblemente acuse fractura del cráneo y también tenga la pierna izquierda quebrada. El piloto estaba inconsciente, afirmaron los funcionarios. El accidente ocurrió a la salida de la curva norte, cuando Chandler perdió el control de su March - Cosworth de las Fórmula Championship que intentaba clasificar para las "500 Millas" que se disputarán el domingo 27 del corriente.

Los informantes explicaron que el auto de Chandler se estrelló contra el muro interno en la tercera vuelta y se deslizó contra la valla por unos cien metros. El vehículo derribó parte del muro y un poste de un semáforo de advertencia. Este era el cuarto año que Chandler se presentaba en el clásico "óvalo embrujado" de Indianápolis. Otro piloto, Scott Brayton también se estrelló, pero si bien destruyó su auto, resultó ileso.

BUENOS PILOTOS EN RESISTENCIA

RESISTENCIA, Chaco, 12 (De nuestro corresponsal).— Con la organización de la Asociación de Volantes del Nordeste, se realizará mañana en el circuito número dos del autódromo regional local, la cuarta competencia del año correspondiente al campeonato argentino de pilotos.

La programación de mañana, incluye para las máquinas Datsun 280 ZX la realización de dos series clasificatorias de 12 vueltas cada una y la final sobre 30 vueltas. El parcial inicial será a las 12.10; el segundo a las 12.35 mientras que la final está prevista para las 13.20.

La última prueba de la especialidad disputada en el autodromo regional del nordeste fue el 18 de setiembre del año anterior y en el trazado de 2.314 metros el ganador fue Ernesto "Tito" Bessone, quien cronometró 1m23s76/100 a 114, 342 Km/h. Bessone aventajó a Osvaldo "Cocho" López, Esteban Fernandino, Carlos Suárez y Luis Rubén Di Palma.

Bessone es también el poseedor del record de vuelta en clasificación y en carrera para este trazado con 1m11s36/100 y 1m11s90/100 respectivamente. Anteriormente, en 1982 el triunfador fue el piloto riocuartense Carlos Alberto Garro, pero en una prueba disputada en el circuito 1 de 3.250 metros.

Cumplidas tres presentaciones, las posiciones en el Campeonato Argentino de Pilotos son encabezadas por el cordobés Daniel Mustafá, que lleva acumulados 36 puntos y lo siguen Osvaldo "Cocho" López, con 32; Gustavo Der Ohanessian, con 26; el bonaerense Esteban Fernandino, con 23 y el cordobes Angel Rubén Monguzzi, con igual cantidad de puntos que Fernandino.

Además de los nombrados, estarán presentes en la carrera Luis Rubén Di Palma, Carlos Luaces, Juan María Traverso, Carlos Costilla, Juan Alberto Vallasciani, Daniel Sancho, Ricardo Iglesias, Carlos Paredes, José Gervasoni, Carlos Rey, Carlos Cura y Horacio Rodríguez Marsilli, entre otros.

La calidad conductiva de los participantes, sumada a la paridad existente en la categoría monomarca y las estrechas dimensiones del circuito elegido redundará en una competencia muy reñida, donde largar en las primeras filas será fundamental para obtener una buena clasificación en la competencia principal.

AUDI Y LANCIA AL RALLY

El cuarto Rally de la Argentina se disputará en las rutas de la provincia de Córdoba entre el 27 de julio y el 1° de agosto proximos, según anunció oficialmente el presidente del Automóvil Club Argentino, doctor Baltasar Martínez Briones en una conferencia de prensa que se realizó en el décimo piso de la sede central del ACA, Avenida del Libertador 1850.

A la reunión asistieron representantes de la provincia de Córdoba; de Yacimientos Petrolíferos Fiscales (YPF) y de empresas patrocinantes del Rally Argentina '84, así como también los pilotos Jorge Recalde, en representación de los pilotos de Rally del interior; Oscar Pentecoste, Presidente de la Asociación Pilotos Automóviles de Turismo (APAT) y Gustavo Abella Nazar, titular de la Asociación Argentina de Rally.

La competencia, que otorgará puntos para los campeonatos mundiales de Rally en las especialidades pilotos y marcas, será la cuarta que se dispute en nuestro país en tales condiciones. Las tres restantes fueron dos en Tucumán y el año pasado en San Carlos de Bariloche.

La prueba tendrá una partida simbólica desde la sede del ACA en esta Capital el 27 de julio próximo a las 22, iniciándose de esa forma, la primera etapa. Los restantes parciales se largarán a las 6.

Entre los equipos que ya ratificaron sus participación se encuentran Audi, de Alemania Occidental y Lancia, de Italia. También confirmaron su participación equipos de Brasil, Uruguay y de diversos países europeos. El Rally tendrá un recorrido de 2.693,580 kilómetros, divididos en cuatro etapas, con un total de 24 pruebas especiales de clasificación.

DIFICIL APERTURA PARA MOTOS

Con la organización de la Asociación Argentina de Corredores de Motociclismo y el Mataderos Automóvil Club, se llevará a cabo mañana, desde las 14 en el autódromo municipal el "Gran Premio Apertura de Motociclismo Democracia Argentina", con la intervención de pilotos de nuestros país y del Uruguay, especialmente invitados.

Intervendrán las categorías 125 cm3 Standard Exterior; Promocional Juniors; 250 cm3 Fórmula Nacional; 350 cm3 Fórmula Internacional; Supermotos y Sidecars, menos los sidecars, que utilizarán el circuito 5 de 2.126,33 metros, las restantes categorías lo harán en el 10, de 2.625 metros.

AGASAJO DE ALTO VUELO

El quíntuple campeón mundial Juan Manuel Fangio y el "aguilucho" Oscar Alfredo Gálvez, recibieron el reconocimiento de Aerolíneas Argentinas por su participación en el último número de la revista empresaria "Aerolíneas Argentinas en Vuelo".

Durante la reunión realizada en un restaurante céntrico de esta Capital, el doctor Horacio Domingorena, presidente del Directorio de Aerolíneas Argentinas; el doctor Luis A.Rizzi, gerente general de la empresa y editor responsable de la revista, juntamente con funcionarios de la empresa ofrecieron el agasajo a las dos personalidades del automovilismo deportivo por su colaboración en sendas notas que se destacan en el último número de la revista, la que, coincidentemente, cumple su primer año de vida como vehículo de entretenimiento en los vuelos internacionales y de cabotaje de Aerolíneas Argentinas.

En ocasión de esa reunión se puso de relieve la calidad de la revista que la empresa ofrece a sus pasajeros, así como también las alternativas que jalonaron la confección de las notas

Posteriormente, el quíntuple campeón del mundo como su sobrino Juan "Manuelito" Fangio, quien compite en el campeonato sudamericano de la Fórmula 2 CODASUR, viajaron a Europa por Aerolíneas Argentinas. El primer destino de los viajeros será Adenau, en Alemania Occidental, donde Fangio fue expresamente invitado para asistir al nuevo autódromo de Nurburgring.

Posteriormente, ambos viajeros se trasladarán a Italia, donde conversarán con varios allegados al automovilismo internacional, con miras a una eventual, actuación del sobrino del quíntuple campeón en Europa.

Fangio y Gálvez en el agasajo que la primera empresa aérea de nuestro país les ofreció por haber ambos protagonizado dos notas en la revista publicada por la empresa.

crónica CLASIFICADOS

15 SERV PROFESIONALES CONSULTORIOS-VARIOS (Ofrecidos - Cpra. - Vta - Alq.)

DENTADURAS "SONRIA YA" Nueva fija $a 1.000 rota floja reformas, extracciones, implantes. Centro Mecánico Dental: Bulnes 1910 PB 97-4113, 84-6049. Unica dirección. De 8 a 21 hs.

DENTADURAS nuevas, rota, reforma, floja acto. 8-21 hs. Güemes 3505 PB 1°.

28 PERSONAL P CASA DE FAMILIA - HOTELES Y PENSIONES

CHICA 8 hs. mensual $a 7.000, viáticos pago por día. Presentarse t/los días de 9 a 16 hs. Avda. de Mayo 1318, 6° Dpto. "G".

32 HALLAZGOS Y EXTRAVIOS

GRATIFICARE Datos Pick-Up Ford F-100 Diesel color gris, mod. 76 Pat. B-1375286, Inf. 854-5257.

crónica CLASIFICADOS

"RECORTE" DE APUESTAS Y BAJON

SOLO 13.000 AFICIONADOS EN PALERMO: FALTABA "LA SALSA"

Lo que durante la semana fue versión, ayer se convirtió en realidad. O sea que los aficionados concurrentes al hipódromo Argentino no tuvieron el pleno funcionamiento de "sus apuestas", o sea que no anduvo la Exacta, Trifecta y el "5 y 6". En estos momentos, es como no ponerle tuco a los fideos porque ya la mentalidad (¡y el bolsillo!) se acostumbraron a que ganador, placé, llaves y hasta las Dobles sean un complemento de las jugadas tan atractivas como rentables. Pero... se terminó el contrato con la empresa que prestaba servicios alquilando las máquinas de "venta - pago", fueron arduas las tratativas durante la semana, por un momento se pensó que iban a suspenderse tanto las reuniones de ayer como las de hoy pero la sangre no llegó ni al Aeroparque... Y hubo carreras.

Ahora, hay que hablar sobre números: era la de la víspera una de las reuniones más interesantes de cualquier viernes del año y el balance de 13.396 aficionados o la suma de $a 22.977.510 en la primera quincena del mes, es bastante baja. Muchos aficionados "avisados" pegaron el faltazo y eso se reflejó en los números.

Otros, los del fuego que no se puede apagar pese al "recorte de apuestas", estuvieron. Pero daba la sensación de ser un modesto hipódromo del interior, con jugadas convencionales "de la década del '50", sin atractivos. Y consideramos que Palermo no puede perder así la imagen. Obviamente, todo se desenvolvió en un plano de normalidad (¡demasiada!) porque el aficionado asumió el problema. Pero la salida prometida tiene que ser "ya"...

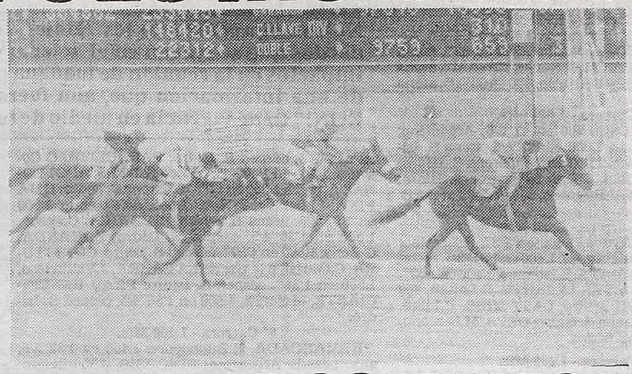

Sincerante marcó la hora de un comienzo en Palermo sin quejas pero con "faltazos". Verdasco lo salvó de tres riesgos y proyectó al disco la figura del Practicante.

Final para sacudir cualquier apatía. Por afuera, Gran Comienzo le rebanó el hocico a Lofiego. Emoción pura.

UNA BATALLA DE COMUNICADOS

Aseguran que Habrá Rápida Solución

Durante la reunión hubo una guerra de comunicados con relación a la falta de las máquinas en Palermo. La gerencia del hipódromo informó que "a partir de la fecha (por ayer) no se contará con el servicio de las 'venta - pago' en razón de haber concluido el contrato de alquiler existente y no haber aceptado esta repartición las nuevas condiciones impuestas por Autototex —firma propietaria de las máquinas— pero al encontrarse muy próxima la habilitación del complejo integral que reemplazará a los actuales sistemas de apuestas de apuestas, la situación será superada ya que se están realizando los trabajos pertinentes". Finalmente se agrega que "los nuevos equipos arribarán al país en pocos días más".

Por lo menos, es un consuelo para los aficionados pensar que si la burocracia (o la tecnología que demora la colocación) lo permiten, en las reuniones venideras se podrá contar con la normalidad. Por su parte, la citada empresa prestataria del servicio, distribuyó un comunicado entre la prensa aclarando que se agotaron las tratativas entre sus representantes y el hipódromo Argentino a los efectos de no interrumpir la continuidad. Pero con fecha 8 de mayo, las autoridades estatales notificaron no aceptar la propuesta y que, de esa forma, se procediera a la cesación del servicio.

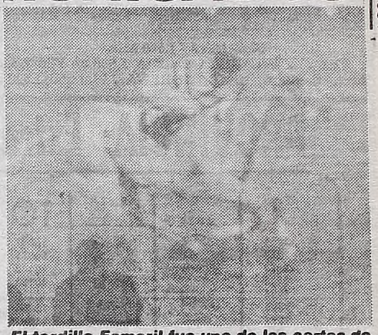

El tordillo Esmeril fue una de las cartas de nuestra página. Pagó poquito pero seguro.

BOSQUE, A PLENO

Se Puso en Marcha la Intensa Jornada

Mucho público en las tribunas platenses y una furia incontenible en las agencias, quizá aprovechando las mejores disposiciones para el "escolazo" de la reunión, ante la "anemia" de Palermo en su segundo día sin máquinas. Comenzó la jornada del escenario de los eucaliptus con un kilómetro y medio para caballos ganadores, con un corto pero parejo lote.

1ª Carrera 1.500 Mts.

HIPODROMO DE LA PLATA

	MARCADOR	A GANADOR	A 2º	A 3º
1º	8	4,50	3,00	2,20
2º	7		8,80	3,80
3º	1			2,80
4º	3			

IMPERFECTA	TRIFECTA
6,60	536,00

1 Catan Lil 56, R.Rodríguez
2 S.de Honor 55, O.Telechea
3 Platini 57, J.Yalet
4 Estilizado 57, V.Sabin
5 Rastrojero 57, L.Alzamora
6 V.Aberfán 57, M.Ledesma
7 Delirante 57, E.Martínez
8 Mi Release 57, P.Armada
9 P.Grande 57, A.Sandoval

LOTERIA DE MENDOZA

1º Con $a 2.000.000: 2 4 3 9 4
2º Con $a 140.000: 3 9 0 2
3º Con $a 70.000: 1 8 7 6 5
4º Con $a 30.000: 2 4 3 4 5
5º Con $a 20.000: 1 6 5 4 5
6º Con $a 18.000: 3 7 8 1 6
7º Con $a 15.000: 1 2 5 9 0
8º Con $a 14.000: 2 1 8 9 8
9º Con $a 13.000: 3 6 6 8 5
10º Con $a 12.000: 3 7 5 2 8

ICONO

Nos Salvó, con Valioso Sport

También hubo turf. Dentro de esa maraña administrativa, de falta de apuestas, de venirse "a barajas" con lo que había, por lo menos pudieron los aficionados vivir desarrollos, finales y de seguir a "CRONICA" en varios aciertos de primer nivel. Como el de **Icono** a la hora del desquite, un demorado cotejo central que se definió para el pensionista de Mario Suárez, en un trabajo impecable del "internacional" **Jorge Valdivieso** en un proceso que, a su vez, demostró la garra del descendiente de Our Talisman, su regularidad en el medio fondo porque 1'24"2/5 para un terreno que tenía cualquier cosa menos elasticidad, son marcas tan de oro como el impacto. Pagó las consecuencias Holocausto, se "desenchufó" de toda discusión Fat Lluvioso que salió favorito y así cayó el telón de la polemizada jornada. Con el impacto indiscutible del pingo que a $a 6,90 nos dio el cierre.

Con tanta solvencia como la rendidora **Forgas** ($a 5,60); el tordillo **Esmeril** ($a 3,60) o **Apus** ($a 4,70) fueron desgranando impactos firmes. Especialmente este último que ganó en lo que debió ser "el comienzo del 5 y 6" nada menos que por cuatro cuerpos, con una fuerza como para pensar que vienen varios impactos más. Y 1'24"3/5 fueron bastante "parecidos" a los de Icono.

Balance de una reunión que pudo ser mejor...

distri-CHACO
LOTERIA CHAQUEÑA
(chaco lo necesita)
DISTRIBUIDOR OFICIAL
Rivadavia 3194 t.e. 88-5724

NACIONAL: Extracto del Sorteo Realizado Anoche

VEINTE PREMIOS POR EXTRACCIONES DE CINCO CIFRAS: de producirse la repetición de números extraídos, los billetes enteros respectivos acumulan los premios que en cada caso les hubiera correspondido.

UBICACION	PREMIO $a		UBICACION	PREMIO $a	
1	1.500.000	15436	11	6.000	06425
2	120.000	23830	12	6.000	38924
3	60.000	14445	13	6.000	01102
4	30.000	22521	14	6.000	04560
5	21.000	42666	15	6.000	36927
6	12.000	35661	16	3.000	36527
7	12.000	25022	17	3.000	26539
8	9.000	25069	18	3.000	11674
9	9.000	23919	19	3.000	17479
10	9.000	38878	20	3.000	20207

Aproximaciones	$a 15.000	$a 12.000	$a 6.000	$a 4.500	Aproximaciones	$a 3.000	Aproximaciones	$a 1.500
1er. PREMIO	15435	15434	15433	15432	2do. PREMIO	23829	3er. PREMIO	14444
	15437	15438	15439	15440		23831		14446

QUINIENTOS OCHENTA Y OCHO PREMIOS POR CATORCE EXTRACCIONES DE TRES CIFRAS: todos los billetes enteros cuyas tres últimas cifras coincidan con las que se indican a continuación tienen premio de **$a 240.-**

069	453	650	784	894
316	455	691	843	952
344	582	727	894	

NOTA: En caso de repetición de cualquiera de las tres cifras extraídas, los billetes enteros correspondientes acumulan el premio tantas veces como se haya repetido el número.

AGUJAS DEL RELOJ O DARDOS

No son agujas las de los relojes de nuestros cronometristas: parecen dardos que se clavan en el acierto y que pueden dar el alivio de varios impactos en la reunion de mañana en San Isidro. No podemos movernos de una informacion que, aun fuera de nuestro suplemento "¡LARGARON!" tiene vigencia en medio de tantos cotejos temibles por lo parejos.

1ª Carrera - 1.800 Mts.

MITOCONDRIA, T.Aguirre, 1.000 en 1'4"3/5, Argentino; LUNA ROSA, H.Libré, 800 en 52", arena San Isidro; BARFLEUR, N.Núñez, 800 en 51", arena S. Isidro; EXHORTADA, peón, 800 en 52"3/5, arena S. Isidro.

2ª Carrera - 1.000 Mts.

PITUCONA, J.Caro, 700 en 41"2/5, Argentino; TAG, O.Domínguez, 1.000 en 2'1"4/5, arena S. Isidro; ANDIE, J.Alvis, 1.000 en 1'4", arena S. Isidro; KALBLUE, R.Laitán, 600 en 36", arena S. Isidro; CHRISTIAN SUN, J.Reynoso, 500 en 29", arena S. Isidro.

3ª Carrera - 1.400 Mts.

CARLISTA, O.Ayude, 1.000 en 1'3", Argentino; KALMUSIC, V.Sanguinetti, 1.400 en 1'31"3/5, arena S. Isidro; BEBA BONITA, E.Romero, 1.400 en 1'32", arena S. Isidro; LA VERANEANTE, R.Laitán, 800 en 48"3/5, césped S. Isidro; LAST MISS, H.Libré, 1.400 en 1'30"3/5, arena S. Isidro; CEPA, M.Lezcano, 1.400 en 1'32", 4ª S. Isidro.

4ª Carrera - 1.200 Mts.

GUARIPONTO, C.Vera, en 35"4/5, césped S. Isidro; CANANEO, N.Oviedo, 600 en 36", césped S. Isidro; EL COMANDANTE, O.Cosenza, 1.200 en 1'17", césped S. Isidro; INDIO LINDO, A.Ferreras, 700 en 42"1/5, arena S. Isidro.

5ª Carrera - 1.500 Mts.

PRETTY FIGURE, O.Zapata, 1.500 en 1'36"2/5, arena S. Isidro; ZUMBADOREÑA, J.Martino, 1.500 en 1'36"4/5, césped S. Isidro; PARACLITA, O.Cosenza, 1.500 en 1'37"2/5, césped S. Isidro; APOLLONADA, peón, 1.500 en 1'37"2/5, arena S. Isidro; HIJA FINA, J.Michelli, PALACIEGA, A.Gianinno, 1.500 en 1'37"3/5, arena S. Isidro.; RUBRICA, C.Pezoa, 1.500 en 1'36"4/5, césped S. Isidro; ZARANDA, G.Sena, 1.500 en 1'37", césped S. Isidro; CONFITURA, C.Giussi, a la par de LA SABRA, J.Valdivieso, 1.500 en 1'36", césped S. Isidro; FRAU BENEFICIANTE, M.Sarati, 1.500 en 1'36"4/5, césped S. Isidro.

6ª Carrera - 1.400 Mts.

REMARCADA, R.Buonocore, 1.400 en 1'32"3/5, aux. pesada Argentino; SINOPSIS, J.Valdivieso, 1.400 en 1'32"3/5, arena S. Isidro; DELANTERA, V.Sanguinetti, 1.400 en 1'31"4/5, arena S. Isidro; NUEVA JERSEY, O.Montenegro, 800 en 50"4/5, 4ª S. Isidro; EJECUTANTE, M.Lezcano, 800 en 51", 4ª S. Isidro.

7ª Carrera - 1.200 Mts.

AZUL FRANCIA, P.Molina, 800 en 49"2/5, Argentino; GAUCHO ABROJO, T.Munclown, 800 en 49"3/5, Argentino; INTEPERANTE, V.Sanguinetti, 700 en 44", 4ª S. Isidro; BRONCO HACHA, C.Arena, 1.200 en 1'17", arena S. Isidro; PANTALEON SUN, H.Artigas, 1.200 en 1'17", césped S. Isidro; OSLER, J.Paulé, 700 en 42", césped S. Isidro.

8ª Carrera - 1.200 Mts.

EL PORTONERO, O.Tabares, 1.000 en 1'2/5, césped S. Isidro; ABUTARDA, J.Reynoso, 600 en 35"4/5, 4ª S. Isidro; RIVERLEGE, J.Romero, 1.200 en 1'19", 4ª S. Isidro; BET, C.Pintos, 1.200 en 1'17", 4ª S. Isidro; SITAR, R.Laitán, 600 en 36", arena S. Isidro; SIRDAR, J.Noguera, 500 en 32"2/5, arena S. Isidro.

9ª Carrera - 1.000 Mts.

SORCERESS, J.Valdivieso, 1.000 en 1'1"3/5, césped S. Isidro; CRASSULA, J.Martino, 600 en 36", césped S. Isidro; KATHLEEN, H.Costantino, 1.000 en 1'1"4/5, césped S. Isidro; PALPITADA, M.Bertorini, 1.000 en 1'2", césped S. Isidro.

10ª Carrera - 2.200 Mts.

EBANO, R.Almirón, 800 en 51"3/5, Argentino; VINGUA, R.Galloso, 1.000 en 1'4"2/5, Argentino; CICLICO, N.Loureiro, 800 en 50"4/5, Argentino; POLONIUS, H.Galeppi, 1.000 en 1'3"2/5, Argentino; AGUAUNO, H.Guias, 1.000 en 1'5", arena S. Isidro; VASALLO, M.Villagra, 2.000 en 2'20, arena S. Isidro.

11ª Carrera - 1.000 Mts.

LANDEYRA, A.Sánchez, 700 en 42", Argentino; KORMA, J.Martino, 1.000 en 1'1"4/5, césped S. Isidro; ROMANTICONA, E.Liceri, 700 en 42"2/5, arena S. Isidro; CANNELLE, O.Zapata, 600 en 36"2/5, arena S. Isidro; PLATUDA ARISCA, G.Retorto, 600 en 36"2/5, 4ª S. Isidro.

12ª Carrera - 1.600 Mts.

CON ASERRIN, E.Tejedor, 800 en 50"2/5, Argentino; GAMBUZINO, O.Domínguez, 1.600 en 1'41"3/5, césped, S. Isidro; AÑEJADO, P.Rodríguez, 1.000 en 1'2", césped S. Isidro; CERRO NEVADO, R.Llanos, 1.600 en 1'44", arena S. Isidro; DANESCO, H.Artigas, 1.000 en 1'3", arena S. Isidro; LIGIER, V.Sanguinetti, 1.000 en 1'3"2/5, arena S. Isidro; SEARCH PRIVATE, J.Jarcovsky, 1.600 en 1'43", arena S. Isidro.

13ª Carrera - 1.000 Mts.

LUNA BOANARENSE, C.Vera, 1.000 en 1'2"4/5, arena S. Isidro; LA PICARDIA, M.Bertorini, 700 en 42"3/5, arena S. Isidro; HOJALATA, J.Pereyra, 1.000 en 1'1"4/5, césped S. Isidro; ENTRENCH, M.Abregú, 600 en 36"3/5, arena S. Isidro; FLORECELLA, M.López, 1.000 en 1'1", césped S. Isidro.

PROVINCIA: Extracto del Sorteo Realizado Anoche

1
1051 1072 1073 1460 1704 1823 1871 1925 1953

2
2043 2067
2212 Con $a 5.400
2213 2326 2395 2497 2519 2533 2536 2547 2579 2590
APROX **2655** CON $a 4.800
APROX **2656** CON $a 9.600
APROX **2657** CON $a 19.200
APROX **2658** CON $a 38.400
2659 Con $a 2,880 MILLONES
APROX **2660** CON $a 38.400
APROX **2661** CON $a 19.200
APROX **2662** CON $a 9.600
APROX **2663** CON $a 4.800
2840 2868 2943

3
3199 3274 3362 3408 3476 3477 3493 3601 3640 3657 3808 3931

4
4010 4189 4299 4313 4443 4483
4506 Con $a 48 MIL
4624 4626 4628 4704 4767 4799 4882 4899 4988 4994

5
5040 5183 5226 5450 5504 5566 5586 5608 5641 5691 5916 5979

6
6260 6261
6274 Con $a 12.000
6335 6379 6401 6635 6912 6915

7
7037 7335 7402 7491 7518 7530 7534 7622
7637 Con $a 5.400
7824 7866 7987

8
8036 8493
8634 Con $a 12.000
8687 8811 8952 8998

9
9249 Con $a 12.000
9300 9400 9505 9733
9741 Con $a 5.400

10
10047 10071 10140 10161 10172 10266 10277 10328 10383 10621 10675 10692 10834 10854 10877 10906 10966

11
11079 11330 11339 11371 11374 11520 11574
APROX **11625** CON $a 2.850
11626 Con $a 114 MIL
APROX **11627** CON $a 2.850
11639 11717 11728 11847 11905 11974

12
12023 12138 12149 12153 12189 12245 12271 12319 12392 12490 12528 12530 12561 12593 12830 12863 12874

13
13053 13114 13178 13185 13261 13336 13349 13442 13549 13587 13714 13818 13905

14
14074 14237 14280 14382 14435 14473 14501 14657 14663 14839 14891 14928

15
15099 15120
15269 Con $a 18.000
15303 15360 15570 15591 15698 15768 15778 15789

16
16017 16174 16207 16257 16290 16506 16507 16527 16556 16656 16728 16822 16837 16846

17
17008 17019 17050 17153 17179 17207 17232 17341 17450 17566 17595 17661 17847 17856

18
18074 18235 18262 18308 18336 18629 18664
18679 Con $a 5.400
18764 18772 18814 18910 18942

19
19113 19165 19208 19280 19376 19580 19634 19844 19869

20
20152
20167 Con $a 5.400
20184 20192 20344 20513 20697 20715

21
21084 21304 21380 21508 21552 21628 21646 21724
21861 Con $a 5.400
21893 21912

22
22293 22314 22351 22382 22408 22454 22538 22584 22631 22769 22883 22885 22931

23
23005 23019 23171 23173 23307 23328 23411 23511 23688
23802 Con $a 5.400
23805 23815 23838 23869 23934
23961 Con $a 5.400

24
24063 24076
APROX **24117** CON $a 1.800
APROX **24118** CON $a 4.200
24119 Con $a 240 MIL
APROX **24120** CON $a 4.200
APROX **24121** CON $a 1.800
24143 24214 24307 24310 24390 24451 24611 24661 24714 24885

25
25105 25119 25154 25241 25350 25416 25527 25655 25798 25851 25984

26
26058 26175 26267 26293 26373 26476 26478 26910 26968

27
27090 27146 27176 27214 27294 27322 27384 27391 27447 27486 27661 27747 27856 27994

28
28053 28146 28185 28199 28244 28273 28409 28521 28735
28789 Con $a 18.000
28974

29
29167 29207 29226 29353 29391 29392
29415 Con $a 5.400
29526 29700 29717 29734 29800 29825 29850 29943 29986

30
30104 30109 30223 30301 30306 30311 30370 30382 30526 30728 30732 30778 30824 30866 30881

31
31121 31233 31244 31249 31298 31337 31375 31467 31655 31728 31902 31913

32
32092 32112 32124 32344 32371 32381 32382 32438 32509 32532 32566 32677 32773 32801 32877 32978

33
33011 33146 33242 33254 33287 33412 33497 33545 33615 33701 33746 33847 33887 33890 33895 33961 33962

34
34025 34129 34148 34161 34204 34219 34224 34270 34304 34375 34409 34577 34707 34858 34888 34945 34968 34999

35
35073 35208 35306 35307 35369 35426 35494 35514 35549 35631 35994

36
36034 36083 36181 36188 36347 36353 36526
36612 Con $a 30 MIL
36641 36841 36902 36943 36979

37
37099 37180 37253 37419 37432 37450 37556 37975

38
38023 38087 38122 38223 38300 38410 38618 38633 38829

39
39151 Con $a 5.400
39234 39484 39512 39554 39616 39661 39679 39754 39887 39931

40
40049 40075 40608 40622 40646 40873 40911

41
41149 41220 41242 41371 41399 41402 41605 41637 41677 41680 41876 41884 41914 41926 41969 41974

42
42028 42127 42356 42368 42551 42602 42625 42736 42782 42907

Los 20 Premios Mayores (Progresión 4)

1º con $a	2.880.000	2659
2º " "	240.000	24119
3º " "	114.000	11626
4º " "	48.000	4506
5º " "	30.000	36612
6º " "	18.000	15269
7º con $a	18.000	28789
8º " "	12.000	6274
9º " "	12.000	8634
10º " "	12.000	9249
11º con $a	5.400	2212
12º " "	5.400	7637
13º " "	5.400	9741
14º " "	5.400	18679
15º con $a	5.400	20167
16º " "	5.400	21861
17º " "	5.400	23802
18º " "	5.400	23961
19º " "	5.400	29415
20º " "	5.400	39151

HIPODROMO DE HURLINGHAM

COMPETIDORES Y DRIVERS PARA MAÑANA.

1ª CARRERA 1.700 Mts. A las 11
Pr.: Trelpon Raimapu
Apuesta trifecta
1 Albión A. Joannette, R.Mulas
2 (Chúcaro S. Marina, Mca. Torrisi
2a(Albión N. Sky, A.Torrisi
3 Lión N. Victress, A.Ayerza
4 Trelpon Huentru, C.Cánepa
5 Albion A. Moon Clair, O. Centurión
6 Mondesir Walkiria, O.Samada
7 Chúcaro S. Matra, R.Iglesias
8 Lion N. Vionix, Mca. Rodríguez

2ª Carrera 1.800 Mts. A las 11.30
Pr.: Trelpon Trenel
(Apuesta Trifecta)
1 Aljibe Kastor, A.Marotto
2 Trelpon Chamal, C.Guagliano
3 Chúcaro B. Ibero, J.Coronio
4 Albión C. Light, X.X.
5 Sos Dan Dainty, O.Galliano
6 Albion M. Alexandrina, A. Ventola
7 Eneche Tabaco, J.García
8 Albion P. Black, S.Morbido
9 Trelpon Lonquimay, L. Scorzo

3ª Carrera 1.800 Mts. A las 12.10
Pr.: Poncho Hornero
(Apuesta Trifecta)
1 Silver Norman Ridg., J.Berardinucci
2 La Fortuna's Inteligent, A.Barilari
3 Adios Devon Tass, X.X.
4 Chúcaro Bravo, R.González
5 Aljibe Lucifer, R.Grassiano
6 Carol Dandy, O.Sánchez
7 Albión M. Lyric, R. Loureiro
8 Damir Nana, R.Rodriguez
9 Albión Donnybrock, H.Castro

4ª Carrera 1.800 Mts. A las 12.50
Pr.: Mondesir Reno
(Apuesta Cuatrifecta)
1 Albion Esquimo, R.González
2 Carol. Compadrito, M.Torrisi
3 Arin Moonlit, R.Pallavicini
4 Boy Old, L.Scorzo
5 Carol, Petitero, S.Moureyra
6 Silver King Ridg., A.Bengolea
7 Trelpon Traful R. Rimola
8 Lin N. Banshee, A. Ayerza
9 Lijero Gitano, M. Alesandroni

5ª Carrera 1.800 Mts. A las 13.35
Pr.: Lion N. Adjoin
(Apuesta Trifecta)
1 Chúcaro S. Salvaje, D.Porfillo
2 Chúcaro M. Yaloso, L. Agusti
3 Lion N. Nonstop, A.Ayerza
4 Boy Merry, X.X.
5 Lion Adiós Vic, A.Devias
6 Albion M. Landscape, J.Berardinucci
7 Albión Cascays, M.Devias
8 Chúcaro S.Isthar, M.Ballester
9 Albion Ad. Allur, A. de los Santos

6ª Carrera 1.800 Mts. A las 14.20
Pr.: Chúcaro M. Yaloso
1 Albión M.Arombill, A. Devias
2 Trelpon Trenel, R.Rivarola
3 Albión Adiós Hery, P.Ponteprino
4 Mondesir René, P.de Barga
5 Eneche Melosa, A. Barilari
6 Eneche Resabio, G.Bruno
7 Lion Dorado Hanover, R.Funes
8 Silver Karoll Ridg., Mca. Rodriguez

7ª Carrera 1.800 Mts. A las 15.5
Pr.: Boy Teacher
1 Trelpon Calvutue, A.Ventola
2 Albión N. Carolfran, D.Porfilio
3 Chúcaro Meten, R.Rodríguez
4 Poncho Hornero, O.Sánchez
5 Lion Adiós Irán, J.Reschini
6 Mondesir Windsor, Eva de Winne
7 Silver Lion Ridg., E.Vittoria
8 Arin Olympic, R.Didario

8ª Carrera 1.800 Mts. A las 15.50
Pr.: Tany Platero
1 Arin Epson, M.Satriano
2 Papiro Den Llamativo, R.Policziuk
3 Trelpon Yapai, L.Scorzo
4 Albión N.Smocking, Mca. Torrisi
5 Silver Laredo Ridg., S.Moureira
6 Lion Sin Par, R.Funes
7 Silver Lorena Ridg., F.García
8 Saldy E. Quicho, C.Ghibaudi
9 Albión Ad. Coraland, D.Porfilio
10 Albion Shathel, D.Coccottosto

9 Carrera 1.700 Mts. A las16.40
Pr. Clásico: Primera Junta
1 Saldy E.Niquel, P.Rovito
2 Damir M.Suspiro, E.Ledesma
3 Adiós Sathir, R.Rodríguez
4 Tany Platero, L.Scorzo
5 Albión Ad. Nigthclear, R.Martínez
6 Silver Jeet Ridg., G.Guanini
7 Albión B.Arlee, A.Peña
8 Carol. Chirola, D.Porfilio
9 Arin Naciente, R.Zitelli
10 Lión N.Victoria, A.Ayerza

10ª Carrera 1.800 Mts. A las17.30
1 Damir M.Navidad, J.Soria
2 Trelpon Canahi, J.García
3 Albión Adiós Venus, Mca. Rodríguez
4 Chúcaro Marista, H.Castro
5 Trelpon Montahue, N.Barletta
6 Mondesir Winner, E.De Winne
7 Albión M.Interlake, M.Alesandrone
8 Albión Verdín, O.Centurión
9 Arín Naciente, R.Zitelli
10 Lión N. Victori, A.Ayerza

Cinco Nuevos Turnos

Nuevamente no conformó a las autoridades del hipódromo Argentino la estructura lograda en las inscripciones para la reunión del viernes 18 y domingo 20, cuyos nombres se dieron a conocer en la víspera. Por tal motivo, se abrieron llamados a cinco nuevos turnos, son ellos los premios "Riampio" sobre 1.600 metros; "Bereber" sobre 2.200; "Rítmica" sobre el kilómetro, igual distancia que la del premio "Miss Nympha" cerrándose la nómina con los 1.100 metros del premio "Trapista". Se comunica a los propietarios que las anotaciones se recibirán en los lugares y horarios habituales durante el fin de semana.

"Gordo" Yanqui y Millonario

NUEVA YORK, 12 (EFE).— En la forma en que se están hinchando los "gordos" en la lotería norteamericana, muchos países podrían resolver sus problemas de deuda exterior con un dólar y suerte.

El que se juega hoy en Nueva York, ha ascendido a 18,5 millones de dólares, por acumulación de los tres sorteos anteriores en los que nadie acertó

"El premio será mayor que el presupuesto nacional de la República de Kiribati en el Pacífico Sur", dice el "Daily News", que despliega en su primera plana: "fiebre lote: gordo 18,5 m.

CANNES SE INAUGURO CON 'PLOMO'

ABUCHEARON UN FILME CON CATHERINE DENEUVE Y DEPARDIEU

CANNES, Francia, 12 (UPI).— Una pobre proyección y problemas con la banda de sonido durante el estreno de "Fort Sagenne", película dirigida por el francés Alain Corneau, afectaron anoche la inauguración del 37° Festival Cinematográfico de Cannes.

Unos 18.000 aficionados soportaron la visión de una temblequeante pantalla de proyección y cortes de banda de sonido, a veces hasta de 10 segundos, durante la película de Corneau, un romance de tres horas de duración acerca de un héroe de la Legión Extranjera.

La audiencia silbó y gritó mientras Catherine Deneuve y Gerard Depardieu, dos de los más famosos artistas del cine francés, gozaban y luchaban, alternativamente, en el desierto del Sahara y en París.

También cabe preguntarse si la tentación de la "Superproducción" no ha perjudicado en parte al filme. Quiza el reproche más serio que puede hacerse a Corneau es el de la duración del filme —más de tres horas—, lo que hace languidecer en ciertos momentos la acción.

Tampoco hay que insistir en que "Fort Saganne" está dominado por la interpretación de Depardieu, presente prácticamente en todas las imágenes del filme. A su lado Catherine Deneuve, en feminista prematura, y Sophie Marceau, en joven enamorada y obstinada.

La realización de "Fort Saganne" fue una verdadera aventura que demandó tres años de preparación y unos 50 millones de francos (unos seis millones de dólares), y la mayor parte de la filmación se realizó en condiciones múy difíciles para los actores y técnicos, en pleno desierto del Sahara, en La Mauritania.

En el certamen, para obtener la "Palma de oro" concurren hasta el 23 de mayo cerca de 20 realizaciones.

Entre ellas, la norteamericana "Bajo el volcán" (John Huston), basada en la novela del escritor británico Malcolm Lowry, la brasileña "Quilombo" (Carlos Dieguez), la alemán - occidental "Donde suenan las hormigas verdes" (Werner Herzog), la española "Los santos inocentes" (Mario Camus) y la italiana "Enrique IV" (Marco Bellocchio).

El jurado del Festival de Cannes está presidido este año por el actor británico Dirk Bogarde ("Muerte en Venecia").

El nuevo Palacio del Cine en Cannes, rebautizado "El Bunker Rosa" debido a su mole de concreto y a su color, fue remodelado y "perfeccionado" para el festival de 1984, luego de causar fuertes críticas en su inauguración.

La película de Corneau, que demoró dos años y medio, costó cinco millones de dólares y requirió la contratación de 100 camellos; no ha ingresado en la competencia por el premio principal, La Palma de Oro, para ser otorgado al concluir el festival.

SAN JUAN: ABREN CINES

SAN JUAN, 12 (De nuestro corresponsal).— Los empresarios cinematográficos de la provincia resolvieron reabrir sus salas, luego de mantenerlas cerradas durante diez días, en protesta ante la clausura impuesta a un cine por la proyección de un filme considerado "pornográfico" por autoridades judiciales.

● **ACCION JUDICIAL**

Tras reiterar su oposición "total" a la actitud de los magistrados y recordar que la película había sido puesta en pantalla "sin problemas" en otras provincias, señalaron que se reservan el derecho de iniciar una acción judicial, penal y/o civil contra quienes pidieron a la justicia el cierre de la sala.

En un comunicado, los empresarios del cine agregaron que "la tutela penal por el delito que fue imputado debe concretarse en el pudor público y no en el sentimiento individual de una persona concreta y determinada".

BELMONDO, EL HOMBRE-EXITO

Desde el jueves pasado, día de estreno del último filme de Jean Paul Belmondo —"El marginal"—, estamos frente a un nuevo éxito de taquilla, probablemente mayor que los dos inmediatamente anteriores del conocido actor francés: "El profesional" y "El as de los ases".

Estrenada en Francia el 26 de octubre del año pasado, son ya casi 1.500.000 franceses los que llegaron a convertirla en suceso superior a las dos mencionadas.

Como ya es una tradición y como lo espera "su" público, Belmondo ofrece una interpretación encuadrada en su personalidad de antihéroe que realiza hazañas sin alardes de grandes esfuerzos, con matices de humor y sobre todo con proezas que verdaderamente él cumple, **por que no** utiliza nunca un "doble" en ninguna escena.

Es así, que en "El marginal" se lo podrá ver saltando desde un muro altísimo a la calle, desde un helicóptero a una embarcación que navega en pleno mar, rodando prácticamente por una avenida, esquivando en el pavimento el paso de vehículos, tomando parte en un "combate de automóviles" en una carrera alocada en la cual dos coches se embisten furiosamente en medio del tránsito que ellos desordenan, chocando hasta destrozar por completo sus carrocerías. Y también tomando parte en peleas de toma y daca que concluyen con sus adversarios maltrechos y las puertas, ventanas y muebles convertidos en material inútil.

Todo en el estilo "Belmondiano" a que haciamos referencia, acentuando esta vez lo espectacular y presentando una novedad en otro aspecto: la presencia en el principal rol femenino de Carlos Sottomayor, seudónimo de la actual mujer del astro, en la realidad; una cantante de impactante belleza que aporta sensualidad, gracia y ternura en las escenas en que interviene.

Una profunda exhaltación de un amor salvaje y prohibido!
ANTONIO FAGUNDES
("Adelante Brasil")

2ª SEMANA DE GRAN EXITO
TROCADERO
MORON (Morón)
SAN MIGUEL (San Miguel)
ESPAÑOL (L. de Zamora)
SAN MARTIN (Avellaneda)
HOY TAMBIEN TRASNOCHE

La educaron para vivir el placer más alla de lo permitido.

LA HIJA DE EMANUELLE
solo apta para mayores de 18
LINDA VANESSA
un film de OSVALDO de OLIVEIRA
3ª SEMANA GRAN EXITO
PARIS
MAJESTIC
SAN MIGUEL (San Miguel)
MORON (Morón)
ESPAÑOL (L. de Zamora)
SAN MARTIN (Avellaneda)

WARNER BROS PRESENTA
LA CONTINUACION DE
"EL EXORCISTA"
LINDA BLAIR / RICHARD BURTON
LOUISE FLETCHER / MAX VON SYDOW

FINALMENTE AUTORIZADA
Un film de JOHN BOORMAN
"EXORCISTA II EL HEREJE"
SOLO APTA PARA MAYORES DE 18 AÑOS
HA PASADO EL TIEMPO, HA CRECIDO EL TERROR Y EL SUSPENSO
Música ENNIO MORRICONE
Producción RICHARD LEDERER
Distribuido por Warner Bros
Una Warner Communications Compañía
GRAN EXITO
ALFA-LIBERTADOR
MARTIN FIERRO
AUTOCINE BS. AS.
ATLANTIC (Mar del Plata)
HOY TAMBIEN TRASNOCHE

TV PROGRAMA TV

14.00 (9) **B.J. - Serie**
Greg Evigan.
(11) **LAS GRANDES PELICULAS**
1°) "El mundo en sus brazos". Gregory Peck, Ann Blyth, Anthony Quinn. 2°) "El tronar de los tambores". Richard Boone, George Hamilton, Luana Patten. 3°) "Estrategia de terror". Hugh O'Brien, Barbara Rush, Harry Townes. 4°) "El abominable doctor Phybes". Vincent Price.
(13) **HECHICEROS Y GUERREROS - Serie**
Jeff Conaway, Walter Olkewicz.
14.30 (7) **GRAN ESPECTACULO**
1°) "Los espias del helicoptero". Robert Vaugh, David McCallum, Carol Lynley. 2°) "El libro de las aventuras". Serie unitaria. 3°) "La maquina del tiempo". Tod Taylor, Alan Young.
15.00 (9) **LOS PROFESIONALES - Serie**
(13) **BADIA Y COMPAÑIA - Interés general**
Juan Alberto Badía.
16.00 (2) **DOS CONTRA EL MUNDO - Serie**
Rod Taylor, Denis Cole
(9) **LOS PITUFOS**
Dibujos animados
16.30 (9) **CINE**
A designar
17.00 (2) **CRONICA SIN TIEMPO - Periodístico**
Lucio Rubinacci
17.30 (2) **DINAMICA RURAL - Periodístico**
Francisco Ovieto
18.30 (2) **TRES SON MULTITUD - Serie**
John Ritter, Joyce de Witt.
(7) **PROGRAMA ESPECIAL**
"Homenaje a Nito Mores"
19.00 (2) **HARDY BOYS - Serie**
Shaun Cassidy, Parker Stevens.
(9) **ESPECTACULARES**
Entrega de los premios Grammys.
20.00 (2) **GRANDES PELEAS - Deportivo**
Presenta: Raúl Parma.
(7) **LA CULPA FUE DE GARDEL - Musical**
Raúl Lavie, Donna Carol.
(11) **AVANT PREMIERE**
"La maldición de la viuda negra". Anthony Franciosa, Donna Mills.
(13) **PELITO - Teleteatro**
Lendro Martinez.
21.00 (2) **LOS PROFECIONALES - Serie**
Gordon Jackson, Martin Shaw.
(7) **PLANETA TIERRA - Documental**
Mario Grasso.
(9) **AUDITORIUM - Musical**
"La música del hombre" (sexta parte). Presenta: Armando Rapallo.
(13) **PORCELANDIA - Humorístico**
Jorge Porcel, Diana Maggi, Juan Carlos Dual.
22.00 (2) **INOLVIDABLES DEL CINE**
1°) "El mundo del color". Alec Guines, Kay Walsh. 2°) "Arturo, el jóven Lord guerrero". Oliver Tobias, Michael Gothard.
(7) **FUNCION PRIVADA**
"Los jóvenes viejos". Maria Vaner, Alberto Argibay, Emilio Alfaro.
(9) **PROGRAMA ESPECIAL FENNIX**
Obra con Jean Francoise Casanova.
(11) **HOLLYWOOD EN CASTELLANO**
"El carnaval de las aguilas". Robert Redford, Bo Svenson, Susan Sarandon.
(13) **ALMAS AL DESNUDO - Miniserie**
Linda Evans, Bruce Boxietner.
23.00 (9) **MAS ALLA DE LA CUARTA DIMENSION**
"La vida despues de la muerte".
24.00 (9) **TRASNOCHE**
Ruben Salgado.
(13) **TRASNOCHE 13**
"Sal y pimienta". Peter Lawford, Sammy Davis
0.30 (7) **CINE DE TRASNOCHE**
"Madre por una noche", Judy Morris, Vincent Duncan, Kerry McGuire.
1.30 (11) **A VOS HERMANO**
Espacio religioso.
1.45 (13) **MOMENTO DE MEDITACION.**
Charlas espirituales.
2.30 (7) **BARETTA - Serie**
Robert Blake, Tóm Ewell. Capitulo de hoy: "Policias impostores".

SUS CARTAS ESTAN ECHADAS

♡	♣	◊	♣	♠	◊	♣	♡	♠	♡	♠	◊
A	C	E	O	A	S	N	C	S	O	I	E
♣	♡	♠	◊	♣	♡	♠	♣	◊	♣	♡	♠
T	N	L	A	E	T	L	S	M	T	E	E
◊	♠	♡	♣	♡	♠	◊	♠	♣	♡	♣	◊
I	G	C	E	I	A	G	R	E	M	S	O
♠	♡	♣	♠	◊	♠	♡	◊	♠	◊	♠	♡
A	I	A	E	L	S	C	E	F	E	A	A
♡	♣	◊	♠	♡	♣	◊	♠	♣	◊	♠	♡
N	R	L	J	T	T	S	O	A	O	S	O

En estos 60 naipes se encuentra encerrado un mensaje para usted. Acaso se trata de un augurio o de una advertencia que no deberá desestimar. Para dar con el mensaje que corresponda al lector, éste debe proceder de la siguiente manera: si su nacimiento se ha registrado entre los días 5 y 11 (no importa el mes) eligirá PICAS; si se ha producido entre los días 12 y 19, TREBOL; si lo fue entre los días 20 y 27, DIAMANTE, y finalmente, si su advenimiento al mundo aconteció entre los días 28 y 4, su palo será CORAZONES. Una por su orden leyéndolas de izquierda a derecha, las letras que llevan las cartas correspondientes a la fecha en que nació y escríbalas. Así obtendrá el mensaje.

¡LA PELICULA QUE LOS ROMANOS HUBIERAN QUERIDO HACER DE HABER EXISTIDO EL CINE!
MICHEL SERRAULT
COLUCHE - JEAN YANNE - FRANCOISE FABIAN
4ª semana ATLAS
LOS ANDES - ODEON - EL PLATA
BERNASCONI - EUROCINE
G. MERLO (Merlo) - G. ITUZAINGO (Ituzaingo)
GRAN REX (Haedo) - MAJESTIC (V. Ballester)
REGINA (Munro) - AMBASSADOR (M. del Plata)

85.700 PERSONAS YA LA APLAUDIERON
EVITA
EASTMANCOLOR
QUIEN QUIERA OIR QUE OIGA
LA NACION: EVA PERON: una EVA real, imaginada, una EVA deseada, una EVA histórica...
CLARIN: Un dibujo de la Evita mujer que tiene instintivo sentido cinematográfico e inocultable calidez.
LA PRENSA: Se compartan o no sus propuestas, el país está viviendo un momento apto. (Para mirarse o verse).
LA VOZ: Aproximarse a ésta mujer mito es una necesidad para recrear las nociones fundamentales que fueron pivote del movimiento nacional.
DIARIO POPULAR: Un film concebido con objetividad y gran respeto por gente con exquisita sensibilidad.
APTA TODO PUBLICO
Vuelve a los barrios a pedido del público
3ª SEMANA DE GRAN EXITO HOY TRASNOCHE
NORMANDIE - CALLAO
ATLAS (Belgrano) - FLORES - CUYO - REX (Lanús)
SAN ISIDRO (San Isidro) - ZURRO (Pehuajó) - ROSSINI (9 de Julio)

¡ESTA ES LA CLAVE DEL "RATING"!

UNA TIRA JAPONESA "COPO" A 40 MILLONES DE PERSONAS

TOKIO, 12 (ANSA).— Cuarenta millones de japoneses, todas las mañanas excluido el domingo, suspendían todas las actividades para ver "Ochin", la telenovela - río en 300 capítulos de un cuarto de hora cada uno, puesta en pantalla por la Red Televisiva Nacional Pública (Nippon Hoso Kyokai).

Iniciada en abril de 1983, la serie concluyó en marzo pasado con un éxito estrepitoso: logró el más alto índice de audiencia (según los sondeos), que jamás ninguna novela había podido suscitar, obteniendo la apasionada atención de 40 de los 120 millones de ciudadanos del gran archipélago del Pacífico.

"Oshin" no tenía nada de escabroso ni de pecaminoso. Nada que ver con las series televisivas norteamericans célebres en Europa ("Dallas", por ejemplo). Era una historia típicamente nipona, que proponía la versión femenina del "mito del self made man". Oshin, en verdad, era una viejecilla de 84 años que narraba su vida con un principio de profunda pobreza e infelicidad y un final de suceso económico y social.

Telenovela que apuntaba a los sentimientos, logró atrapar a los japoneses: en la atormentada historia de la protagonista identificaban la historia de su país, pasando en poco más de cien años del feudalismo a la modernidad y a la riqueza.

Oshin, según los diarios y otras publicaciones, era la personificación de esta parábola. Su existencia abarcaba tres eras: la de la restauración de los poderes del emperador Meiji y los periodos "taisho" y "showa".

Nacida en el 1900 en una remota villa de la montaña en la provincia de Saga, al noroeste de la isla meridional de Kyushu, la heroína de la larguísima serie televisiva conocía en la infancia solo el hambre y la desesperación de los padres, que no podía dar de comer a los hijos. Pobres campesinos con un trozo de tierra, cuyo producto en cultivos, constituía lo necesario para pagar el alquiler anual al propietario.

A los diez años, Oshin era enviada a trabajar por un puñado de arroz, a la casa de un rico señor a las orillas del río. La muchacha era injustamente acusada de un robo y escapaba durante una tormenta. Entonces comenzaba su parábola ascendente que, como los "cowboy" del "far west" en busca de nuevas fronteras, la lanzaba a la persecución de su sueño de éxito. La meta, naturalmente, era alcanzada con grandísimos sufrimientos y angustias.

Para describir estos sufrimientos la telenovela recurría a todos los ingredientes dramáticos del teatro popular, desde el suicidio del incapaz marido de la protagonista al desesperado gesto de la madre de Oshin que, encinta, aborta en las gélidas aguas de un río.

El éxito de la serie televisiva fue enorme: en los negocios aún se venden muñecas "Oshin", canciones compuestas para la nueva heroína televisiva, y una estatua fue levantada en el pueblo donde la ficción hacía nacer a la mujer. Todo el país lloró y rió con las aventuras de Oshin.

Tanto interés no tiene solo motivaciones históricas sino también sociológicas.

PALABRAS CRUZADAS

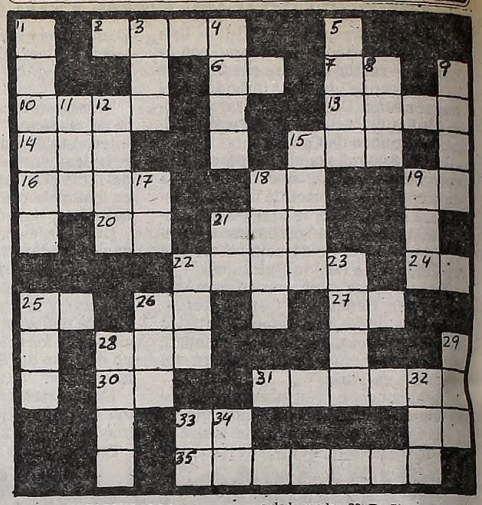

HORIZONTALES

2) Kilogramo. 6) Infusión aromática. 7) Interjección que denota admiración. 10) Poema popular portugués. 13) Acción de tomar una cosa. 14) Pimiento. 15) Del verbo dar. 16) (Montes) Montañas de la Francia central, en la Auvernia. 18) Negación. 19) Onomatopeya del canto de las gallinas. 20) Preposición que indica donde. 21) Preposición. 22) Toques un instrumento musical. 24) Acusativo del pronombre personal de 3ra. pers. del sing. 25) El Sol entre los egipcios. 26) Del verbo ver. 27) Pronombre personal. 28) Astilla de madera que encendida sirve para alumbrar. 30) Mago de... 31) Ligeros. 33) Consonante. 35) Una de las virtudes teologales. 36) Obra de talla.

VERTICALES

1) Enojo. 3) Subo la bandera. 4) Adj. Dícese de cualquier persona o cosa respecto de aquella de que se trata. 5) Olor especialmente desagradable. 8) En este día. 9) Campesino ignorante y rudo. 11) Planta liliácea; usada como condimento. 12) Manifestaré, opinaré. 15) Otorgue. 19) Oxido de calcio. 21) Violoncelo siamés. 22) Hermana del padre o de la madre. 23) Prefijo que significa medio, en sentido recto. 25) Accidente geográfico. 26) Tiempo u ocasión en que se hace una cosa. 28) Prenda de tela para cubrir o adornar la cabeza. 29) Cocina sobre el fuego. 32) Consonante. 33) Consonante. 34) Preposición que indica donde.

(La solución mañana)

(Solución del problema anterior)

USTED Y LOS ASTROS

ACUARIO
(21 de enero al 19 de febrero)
Active asunto de trabajo, de usted depende el éxito. En amor, todo tiende a mejorar. Proyecto en el hogar.

PISCIS
(20 de febrero al 20 de marzo)
Se aclara situación de trabajo que lo preocupaba. En amor, no dé motivos de discusión. Alegría familiar.

ARIES
(21 de marzo al 20 de abril)
Buen día de trabajo, se adelantan tareas. En amor, obre con simpatía y comprensión. No olvide a familiares.

TAURO
(21 de abril al 22 de mayo)
Altibajos en su trabajo, obre con prudencia. En amor, armonía y comprensión. Se aleja preocupación familiar.

GEMINIS
(23 de mayo al 21 de junio)
Asunto de trabajo toma un giro imprevisto, obre con fe. En amor, buenos momentos. Colabore en tarea familiar.

CANCER
(22 de junio al 21 de julio)
No dé importancia a retraso en plan de trabajo. En amor, todo continúa bien. Active tareas en el hogar.

LEO
(22 de julio al 21 de agosto)
Carta o noticia lo ponen en vías de adelantos en su trabajo. En amor, buenos momentos. Active plan familiar.

VIRGO
(22 de agosto al 22 de setiembre)
Es el momento de poner en práctica plan de trabajo. En amor, altibajos, obre con prudencia. Noticia esperada.

LIBRA
(23 de setiembre al 22 de octubre)
Se aleja preocupación en su trabajo, amigo trae la solución. En amor, todo continúa bien. Proyecto personal.

ESCORPIO
(23 de octubre al 21 de noviembre)
No se desanime ante retraso en plan de trabajo, llega solución. En amor, nada nuevo. Se confirma proyecto.

SAGITARIO
(22 de noviembre al 21 de diciembre)
Oportunidad en nuevas tareas, obre sin temor. En amor, analice sus sentimientos. Encuentro que se confirma.

CAPRICORNIO
(22 de diciembre al 20 de enero)
Cambio en asunto de trabajo, enfrente los hechos con fe. En amor, todo tiende a mejorar. Colabore en el hogar.

Podrán acabar conmigo pero no con mi historia.

LUCIO FLAVIO
EL PASAJERO DE LA AGONIA

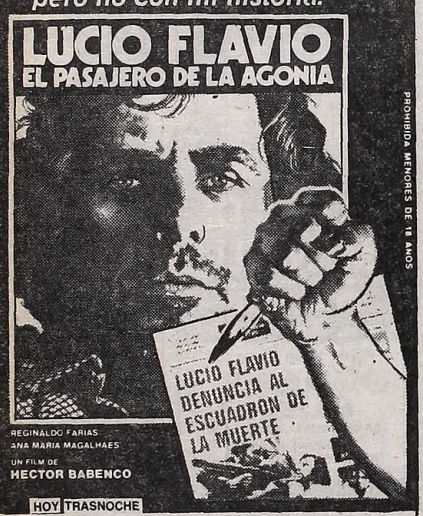

PROHIBIDA MENORES DE 18 AÑOS
REGINALDO FARIAS
ANA MARIA MAGALHAES
UN FILM DE
HECTOR BABENCO
LUNA
HOY TRASNOCHE
HOY SENSACIONAL EXITO
IGUAZU - SANTA FE 1
GRAN SAVOY | AUTOCINE RIO DE LA PLATA | NEPTUNO (Mar del Plata)

BELMONDO

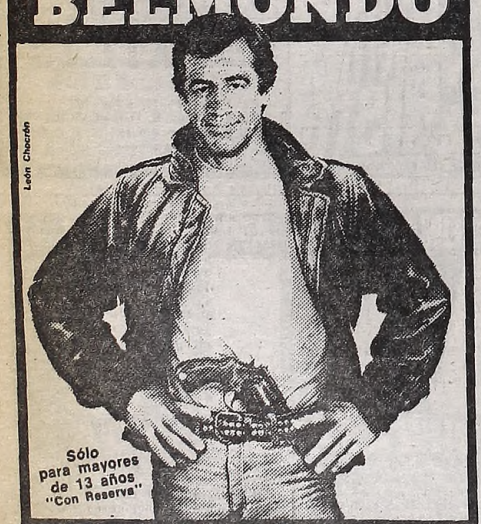

"EL MARGINAL"
ENNIO MORRICONE — JACQUES DERAY — HENRY SILVA
SENSACIONAL EXITO Hoy también trasnoche
GRAN REX - CAPITOL - GAUMONT
CORRIENTES 857 — SANTA FE 1846 — RIVADAVIA 1535
GRAL. PAZ — RIVERA INDARTE
AUTOCINE PANAMERICANO

crónica
CLASIFICADOS
VILLA ADELINA
Ucrania 2409
esq. Av: Ader

Era muy joven para tener esposa... pero no para la esposa de su hermano
LAURA ANTONELLI
EN UN FILM DE
SALVATORE SAMPERI
Pecado Venial
ALESSANDRO MOMO
ORAZIO ORLANDO
Solo apta mayores 18 años
GRAN EXITO
EXCLUSIVAMENTE
LUXOR Lavalle 869
HOY tambien TRASNOCHE

LA DAMA DEL AUTOBUS
Sonia Braga desnuda la belleza de su cuerpo y la perversión de su mente.

SONIA BRAGA
5a. SEMANA DE EXITO
CINEMA 1
25 DE MAYO - ALBERDI
GRAN LUGANO
ATLAS (M. del Plata)
ASTRO (La Plata)
AVENIDA (Vte. López)
CALIFORNIA (Beccar)
GRAN PACIFICO (B. Vista)
ATENEO (San Martín)
URQUIZA (Caseros)
OPERA (Lanús)
ASTRAL (Munro)
SUPER (Boulogne)
MODERNO (Quilmes)
SAN MARTIN (Burzaco)
GRAN ADROGUE (Adrogué)
PROH. 18 AÑOS
HOY TAMBIEN TRASNOCHE

TEATROS

...N. 35-1430. SABADO 12 a las 21: ...Ext. Nº 30. Act. del BALLET ...BLE DEL T. COLON. Prog.: ...SERVATORIO" de PAULLI - ...NTONVILLE - MOLLAJOLLI: ...STIVAL DE LAS FLORES EN ...ZANO" de HELSTED - BOUR-...VILLE - MOLLAJOLI; "EN-...NTROS ROMANTICOS" de ...IT EN - SKIBINE; "RHYTH-...TRON" de NOBRE - MITCHELL. ...Orq.: JORGE FONTENLA. Dir. ...GUSTAVO MOLLAJOLI. Orq. ...del T. Colón. Pl.: $a 100. Loc. en ...Boletería todos los días de 10 a 20 ...1111.

...NICIPAL GRAL. SAN MARTIN. ...ientes 1530. 46-8611. —Sala Mar-...onado. Hoy a las 18: "MARIA ...ARDO", de Friedrich Schiller. ...Graciela Araujo, *Alfonso de Gra-* ...elenco. Dir.: Santángelo. Pl.: ...Pull. $a 40. Hoy a las 22: DARIO ...presentando "MISTERO ...FO". Pl.: $a 120. Pull.: $a 80. Loc. ...ta.

...la Casacuberta. Hoy a las 16: ...ANAS", de Mario Camarano ...la participación del Conjunto ...Ficta) y Aldo Oliveros. Dir. ...Camarano. Pl. May. $a 40. Men. ...Loc. en vta.

...Cunill Cabanellas. Hoy a las 22: ...EPP", de Jorge Goldenberg. Con ...Brando, Enrique Liporace y ...elenco. Dir. Laura Yusem. Pl. ...Loc. en vta. c/3 días de antic.

...RESIDENTE ALVEAR. Corrien-...639. 46-6076. A las 16.30: La come-...musical para niños: "1+1+1=", ...rpretada por el Grupo "Los ...Tres". Loc.: $a 20. Teatro Pre-...Alvear presenta el sainete de ...Carezza "TU CUNA FUE UN ...VENTILLO". Con Lolita Torres. ...Rodolfo Graziano. Viér. a las ...Sáb. a las 19 y 22. Dgo. a las 19. ...en vta.

...ALFIL. Corrientes 1753. 40-7575. ...BRANDONI, MARTA BIANCHI ...LIO DE GRAZIA en

PAPI

...Carlos Gorostiza. Con Darío ...ndinetti. Dir. Gral. David Stivel. ...en vta. Mar. a vier. a las 22. Sáb. a ...21 y 23.15. Dgos. a las 20. Miér. día ...pular.

...ASTRAL. Corrientes 1639. ...70/9964. Hoy a las 15 y 17: "MAR-...RITO CIRCO" con Margarito Te-... y La Pandilla y Mónica Núñez ...tés, en el Mágico Mundo del Circo. ...RGE PORCEL, ALBERTO OL-...DO, NAANIM TIMOYKO y MARIO ...PAG en

VUELVEN LOS GUAPOS

...César Bertrand, Delfor Medina y ...co. Dir. Nicolás Carreras. Martes a ...mingo a las 21 y 23.15. Sáb. trasn. ...Loc. en vta.

...TENEO. Paraguay 918. 311-2888. ...errer, J. Vitali y elenco en "AR-...NTINA" (Vamos a cantar una his-...a). De H. Ferreyra. Martes a vier-...a las 21.30. Sábados a las 21 y 23.30. ...mingos a las 21. Martes populares. ...18. Loc. en vta. c/5 días de antic. ...MINGO 13 de mayo DESPEDIDA.

...BAMBALINAS. Chacabuco 947. ...0819. Segundo año de éxito: ...UERTE ACCIDENTAL DE UN ...ARQUISTA". La obra de Darío Fo. ...r. y juev. a las 21.30. Vier. a las 22. ...a las 21 y 23.15. Dgos. a las 21.

...BLANCA PODESTA. Corrientes ...3. 35-2592. CARLOS ANDRES ...LVO y RICARDO DARIN en

EXTRAÑA PAREJA

...obra de Neil Simon. Con José Luis ...za y Carlos Olivieri. Dir. Carlos ...reno. Mar. a vier. a las 21.30. Sáb. a ...21 y 23.15. *Dgos. a las 20.30.* S.r. Loc. ...vta. c/5 d. de ant.

...BUENOS AIRES. Rodríguez Peña ...Cont. dde. las 13: "SEXO LOCO". ...dde. las 15. P.m.18. A las 21.15 y ...5: el más original music-hall de Bs. ...con Pete Martin y Juancito Díaz. ...trasn. 1.15. Domingos descanso.

...COLISEO. M. T. de Alvear 1115. ...1242/7115. Gran éxito de

NACHA GUEVARA

...su *espectáculo "AQUI ESTOY"*. ...r. a vier. a las 21.30. Sáb. a las 20.30 ...Dgos. a las 20. S.r. Loc. en vta. c/5 ...de antic.

...DE LA RIBERA. P. de Mendoza ...28-8866. La Comedia Nacional en ..."Y ENSAYO HOY", con Jorge Ba-...ro, María Concepción César y gran ...nco. Dir. Rodolfo Graziano. Pl. ...0. Vier. a las 20.30. Sáb. a las 20. ...s. a las 19. Ultimos días.

...DEL GLOBO. *M. T. de Alvear* 1155. ...8351. Alberto Closas y José Ci-...n en

OCHO PREGUNTAS
A UN MONARCA

...espectáculo más audaz para el es-...tador más inteligente. La obra de ...nso Paso. Gran elenco. Dir. Al-...o Closas. Mar. a vier. a las 20.45. ...a las 20 y 22.30. Dgos. a las 17 y 20. ...en vta.

...ENIX. Rivadavia 7802. 612-8858. ...Marrone, Tristán y Patricia Dal ..."MASAJES, SAUNA Y REVISTA", ...Orlando Marconi y Vicente Ru-... Vier. y sáb. a las 21 y 23. Dgo. ...edida a las 19 y 21.

...LORIDA. Florida 165. 30-5360. ...enta: "MAS QUE DESNUDAS". ...Moira Star y las Florida Sexy ...as. Coreog. R. Campos. Lunes a ...es de 13 a 22. Sábados de 18 a 1.30. ...18.

...ICEO. Rivadavia y Paraná. ...91. La Casa del Teatro presenta a ...NA ZORRILLA y CARLOS PER-...VALLE en

...RIO PRIVADO DE ADAN Y EVA ...bra de Mark Twain. 4 únicas se-manas. Mar. a sáb. a las 21 y 23: Dgo. a las 18 y 21.

★ **LORANGE. Corrientes 1372. 45-7386.** VIRGINIA LAGO y elenco en:

LA PIAF

P.m.18. La obra de Pam Gems. Adapt.: R. Cossa. Mar. a vier. a las 21. Sáb. a las 22. Dgo. a las 20.30. Juev. popular. Loc. *en vta c/5 días de antic.*

★ **MAIPO. Esmeralda 443. 392-4882.** SUSANA GIMENEZ en:

LA MUJER DEL AÑO

Actuación especial de Arturo Puig. Con Aída Luz, Luz Kerz y Maurice Jouvet. Dir.: M. Morgan. Miér. a dgos. a las 21 y 23. Loc. en vta.

★ **NACIONAL CERVANTES. Libertad 815. 45-4224.** ULTIMAS SEMANAS. La Comedia Nacional presenta "DE PIES Y MANOS", de R. Cossa. Con Alfredo Alcón y gran elenco. Dir. O. Grasso. Mar. a vier. a las 20.30. Sáb. a las 21.30. Dgos. a las 19. Pl. $a 60. Loc. en vta.

★ **NACIONAL CERVANTES. Libertad 815. 45-4224.** La Comedia Nacional en "DES TIEMPO", de Eugenio Griffero. Con Alejandra Boero y Osvaldo Bonet. Dir. José María Paolantonio. Sáb. a las 18. Dgos. a las 22. Pl. $a 60. Bolet. dde. las 10.

★ **ODEON. Esmeralda 367. 45-3635.** MARILINA ROSS en:

SOBRE UN MAR DE MIEDOS

Hoy a las 22. Mañana a las 21.30. Loc. en venta.

★ **OLIMPIA. Sarmiento 777. 40-2678.** Quinto mes de éxito: "EL EFECTO DE LOS RAYOS GAMMA SOBRE LAS CALENDULAS", de Paul Zindel. Dir. Carlos Rivas. Pl. $a 150. Juev. pop. $ 90. Juev. a sáb. a las 21.30. Dgos. a las 20.

★ **PARADISE. Corrientes 827.** Cont. de lunes a domingos de 20 a 4: HOT STRIP: "DESNUD... EN PARADISE". Con las mujeres más excitantes de Buenos Aires. *P.m.18.*

★ **PAYRO. San Martín 766. 312-5922.** Grupo La Barraca presenta: "CHAU MISTERIX", de M. Kartun. Dir.: Q. Viaggio. Con A. Mastromauro y C. Fridman. Juev. (día popular) a las 22. Vier. y sáb. a las 22.15. Dgos. a las 21.15: Pl. $a 100. Juev. $a 50. Bolet. dde. las 16.

★ **PREMIER. Corrientes 1565. 46-2113.** Santiago Bal, Luisa Albinoni, Rolo Puente y María Rosa Fugazot en:

EL CHAMPAN LAS
PONE MIMOSAS

Con Adriana Brodsky, Amalia González, Ginette Reynal, Jaimito Cohen y Vicente La Rusa. Dir. Gral.: Gerardo Sofovich. Mar. a dgos. a las 21 y 23. Sáb. tras. 1. Loc. en vta.

★ **REGINA. Av. Santa Fe 1235. 44-5470.** José María Vilches en: "...DONDE MADURA EL LIMONERO", de Antonio Machado. Mar. a juev. a las 21.30. Vier. a las 22. Sáb. a las 21 y 23. Dgos. a las 18 y 20. Loc. en vta.

★ **TABARIS. Corrientes 831. 392-8509.** *MORIA CASAN, JAVIER PORTALES,* CARMEN BARBIERI y MARIO SANCHEZ en

LA PATOTA REVISTERA

Con: Mario Castiglione, "Dúo Contrapeso" y gran elenco. Libro y dir. gral. Hugo Sofovich. Mar. a dgos. a las 21 y 23. Sáb. trasn. 1.

★ **THEATRON. Av. Santa Fe 2450. 825-8914.** Otro éxito de Carlos Mathus: "PAYASOS", de Timochenko Wehbi. *Con A. Leiva y A. Cura.* Miér. a vier. a las 21.30. Sáb. a las 22.30. Dgos. a las 20. P.m.18.

VARIEDADES

★ **LUNA PARK. Bouchard 465. 311-1990/5100. 312-2135/2538.** SABADO 12 de mayo a las 21.45:

BOXEO PROFESIONAL

Sensacional combate. Categoría pluma: FERNANDO SOSA (Camp. arg.) vs. PEDRO A. GUTIERREZ (Nº 1 Ranking arg.). A diez rounds y preliminares. Gral. $a 50. Boletería de 12 a 19.

CINES

★ **A.B.C. Esmeralda 506. 392-9506.** Cont. de 10 a 2. En vivo un increíble show con las sexy girls más jóvenes y *hermosas de Buenos Aires. Los filmes* prohibidos. Estrictamente P.m.18.

★ **ADAN 1. Corrientes 959. 393-6115.** A las 13.25, 15.55, 18.15, 20.35 y 22.50:

BUSCANDO A MR. GOODBAR

P.m.18. Con Diane Keaton y Richard Gere. A las 15.45, 18.5 y 20.25: Notic.

★ **ADAN 2. Corrientes 959. 393-6115.** A las 13, 15.20, 17.40, 20.5 y 22.20:

YENTL

P.m.13. Una película creada, dirigida e interpretada por Barbra Streisand. A las 15.10, 17.30, 19.55, y 22.20: Notic.

★ **ALFA. Lavalle 842. 392-1114.** A las 13.5, 15.10, 17, 19, 21.5 y 23.10:

EL EXORCISTA II
(El hereje)

P.m.18. Con Linda Blair y Richard Burton. A las 13, 14.50, 16.50, 18.50, 20.50 y 23: Notic. Sáb. trasn.

★ **AMBASSADOR. Lavalle 777. 392-9700.** A las 13, 14.50, 16.45, 18.55, *21.5 y 23.15:*

GRACIAS POR EL FUEGO

P.m.14. Un filme de Sergio Renán. Con L. Murúa, V. Laplace, B. Mujica y G. Dufau. A las 14.40, 16.35, 18.35, 20.45 y 22.55: Notic. Sáb. trasn. 1.20.

★ **AMERICA. Callao 1057. 41-3818.** Sensacional estreno. A las 13.15, 15.35, 18.5, 20.35 y 23.5:

LA TRAVIATA

Con Teresa Stratas, Plácido Domingo y Cornell Mac Neil. Dir. Franco Zefirelli. A las 15.15, 17.40, 20.10 y 22.40: Notic. S.r. Sáb. trasn. 1.20

★ **ARIZONA. Lavalle 727. 392-6967.** Continuado 13.30, 16.45, 20 y 23.15:

LAS NOCHES SEXUALES
DE DRACULA

A las 14.55, 18.10 y 21.25:

MARTA,
MEMORIA DE LA PERVERSION

P.m.18. Sáb. trasn. 1.15: Las noches sexuales de Drácula.

★ **ATLAS. Lavalle 869. 392-1936.** A las 12.50, 14.35, 16.45, 18.55, 21.5 y 23.15: Dos horas menos cuarto antes de Cristo. P.m.13.

★ **ATLAS RECOLETA. Guido 1952. 801-2006.** A las 14.30, 18.15 y 22: Fanny y Alexander P.m.13.

★ **AVENIDA. Avda. de Mayo 675.** Cont. 13, 16.10, 19.30 y 23: Amor sin fronteras; 14.30, 17.50 y 21.10: El clan de los Seis. S.r.

★ **BIARRITZ. Suipacha 482. 392-0356.** A las 13, 15.20, 17.45, 20.20 y 22.55: Feos, sucios y malos. P.m.18.

★ **BROADWAY. Corrientes 1155. 35-2345.** A las 13.10, 15.30, 18, 20.30 y 23:

LA TRAVIATA

S.r. Con Teresa Stratas, Plácido Domingo y Cornell Mac Neil. Dir. Franco Zefirelli. A las 15.20, 17.40, 20.10 y 22.40: Notic. Sáb. trasn. 1.10. Loc. en vta. c/3 días de antic.

★ **CALLAO. Callao 27. 40-1898.** A las 14.55, 17, 19.5, 21.10 y 23.15: Evita. S.r.

★ **CAPITOL. Santa Fe 1848. 44-2379.** A las 13.50, 16.10, 18.30, 20.50 y 23.10: El marginal. P.m.18.

★ **CERVANTES. Belgrano 1820. 38-2698.** Cont. 16.5, 19.35 y 23.10: Flashdance; 14.10, 17.40 y 21.10: La pista de la Pantera Rosa. P.m.14.

★ **CINEMA UNO. Suipacha 460.** *392-1112. A las 13, 15, 17, 19.5, 21.10 y 23.15:*

LA DAMA DEL AUTOBUS

P.m.18. Con Sonia Braga y Numo Leal Mais. A las 14.45, 16.45, 18.45, 20.50 y 22.55: Notic. Sáb. trasn. 1.30.

★ **CINEMATECA ARGENTINA. Sarmiento 2255. 48-2170.** Cont. 18, 20 y 22: "El huevo de la serpiente" de Ingmar Bergman. Con Liv Ullman y David Carradine. P.m.18.

★ ***CONCORDE. Lavalle 925. 35-1850.*** A las 13.10, 15.10, 17.5, 19.5, 21.5 y 23.15:

EL ANSIA

P.m.18 Con Catherine Deneuve y David Bowie. A las 14.50, 16.50, 18.50, 20.45 y 22.55: Notic. Sáb. trasn. 1.20.

★ **COSMOS 70. Corrientes 2046. 49-0862.** Estreno soviético '84. A las 13.50, 15.40, 17.30, 19.20, 21.15 y 23.10:

SIN TESTIGOS

S.r. Un filme magistral de Nikita Mijalkov. Con Irina Kuochenko y Mijail Ulianov.

★ **ELECTRIC. Lavalle 836. 392-1846.** Continuado desde las 13: PECADO CARNAL; LA REENCARNACION DE PETER PROUD. P.m.18. Sáb. trasn.

★ **EMPIRE. H. Yrigoyen 1934. 47-8770.** Festival LUIS BUÑUEL. A las 16.5, 19.35 y 23.5: EL DISCRETO ENCANTO DE LA BURGUESIA; 14.20, 17.50 y 21.20: ESE OSCURO OBJETO DEL DESEO. P.m.18.

★ **GAUMONT. Rivadavia 1635. 40-3050.** A las 14, 16.10, 18.30, 20.50 y 23.10: El marginal. P.m.13.

★ **GRAN REX. Corrientes 857. 392-8000.** A las 13.15, 15.40, 18.5, 20.35 y 23.10:

EL MARGINAL

P.m.13. Con Jean Paul Belmondo. Dir. Jacques Deray. Música: Ennio Morricone. A las 13, 15.15, 17.40, 20.10 y 22.45: Notic. Sáb. trasn. 1.30.

★ **GRAND SPLENDID. Santa Fe 1860. 44-0808.** A las 14.15, 16.30, 18.45, 21, 23.15 y sáb. trasn. 1.25:

VALENTINA

P.m.18. Con Anthony Quinn, Paloma López y Conchita Leza. A las 13.50, 16, 18.15, 20 y 22.45: Notic.

★ **GRAN VICTORIA. Av. de Mayo 882. 34-1493.** Cont. desde las 8: Emmanuelle, esclava de la corrupción; Revancha; El sexo y el amor. P.m.18

★ **IGUAZU. Lavalle 940. 393-9931.** A las 13, 15.30, 18, 20.30 y 23:

LUCIO FLAVIO
(El pasajero de la agonía)

P.m.18. Con Reginaldo Farías y Ana María Magalhaes. A las 15.5, 17.35, 20.5 y 22.35: Notic. Sáb. trasn. 1.30.

★ **LARA. Av. de Mayo 1225. 38-6966.** A las 14.10, 18.15 y 22.20: Gente como uno; 16.15 y 20.20: Las 4 estaciones. Trasn.: Led Zeppelin en "La canción es la misma".

★ **LEOPOLDO LUGONES. Corrientes 1530. 46-8611.** A las 15, 17.30, 20 y 22.30: La rosa. Dir. Mark Rydell. Con Bette Midler y Frederic Forrest. *Pl.* $a 20. P.m.14.

★ **LIBERTADOR. Ctes. 1334. 40-7443.** A las 13.10, 15.10, 17.10, 19.10, 21.10 y 23.10:

EL EXORCISTA II
(El hereje)

P.m.18. Con Linda Blair y Richard Burton. A las 15, 17, 19, 21 y 23: Notic. Sáb. trans. 1.20.

★ **LOIRE. Corrientes 1524. 49-1900.** A *las 13, 15.20, 17.50, 20.20 y 22.50:*

BUSCANDO A MR. GOODBAR

P.m.18. Con Diane Keaton y Richard Gere. A las 15.10, 17.40, 20.10 y 22.40: Notic. Sáb. trasn. 1.15.

★ **LORANGE. Corrientes 1372. 45-7386.** Sáb. y dgos. a las 14.30, 16.25 y 18.15: EL CRISTAL ENCANTADO. S.r. Un filme de Jim Henson. Hablada en castellano. Noche ver información en Cartelera de Teatros.

★ **LORCA. Corrientes 1428. 40-5017.** A las 13.20, 15.40, 18, 20.30 y 23:

EDUCANDO A RITA

P.m.14. Con Michael Caine y Julie Walters. A las 15.20, 17.40, 20.10 y 22.40: Notic.

★ **LORENA. Corrientes 1551. 46-7501.** A las 13, 15.10, 17.50, 20.20 y 22.50:

LA FUERZA DEL CARIÑO

P.m.14. Con Shirley Mac Laine, Jack Nicholson y Debra Winger. A las 17.25, *19.45 y 22.30: Notic. Sáb. trasn. 1.20.*

★ **LOS ANGELES 1. Corrientes 1770. 40-3742/45-2405.** A las 13.15, 15.10, 17.10, 19.10, 21 y 22.50:

LA PANDILLA
DE CUPIDO MOTORIZADO

S.r. Hablada en castellano. 15, 16.55, 18.55, 20.50 y 22.40: Notic.

★ **LOS ANGELES 2. Corrientes 1770. 40-3742.** A las 13.30, 15.20, 17.10, 19, 20.50 y 22.40:

DUMBO-EL SEÑOR SAPO

S.r. Hablada en castellano. A las 15.10, 17, 18.50, 20.40 y 22.30: Notic.

★ **LOSUAR. Corrientes 1743. 40-6100.** A las 13, 15.20, 17.45, 20.20 y 22.55:

NUNCA DIGAS NUNCA JAMAS

S.r. Con Sean Connery, Max Von Sydow y Barbara Carrera. A las 15.10, 17.35, 20.5 y 22.40: Notic. Sáb. trasn. 1.15.

★ **LUXOR. Lavalle 669. 392-3893.** A las 13, 15, *16.55,* 19, 21.5 y 23.15:

PECADO VENIAL

P.m.18. Con Laura Antonelli y Alessandro Momo. A las 14.45, 16.40, 18.40, 20.45 y 22.55: Notic. Sáb. trasn. 1.30.

★ **MAXI 1. Carlos Pellegrini 657. 35-8822.** A las 14.20, 18 y 21.50:

FANNY Y ALEXANDER

P.m.13. Ganadora de 4 OSCAR. La obra cumbre de Ingmar Bergman. A las 14, 17.40 y 21.30: Notic. Sáb. trasn. 1.10.

★ **MAXI 2. Carlos Pellegrini 657. 35-8822.** A las 12, 15.40, 19.20 y 23:

FANNY Y ALEXANDER

P.m.13. Ganadora de 4 Globos de Oro. A las 15.20, 19 y 22.40: Notic. Loc. en vta.

★ **METROPOLITAN 2. Corrientes 1343. 40-1064.** A las 13.30, 15.10, 17, 19.5, 21.10 y 23.15:

EL PRECIO DE LA FELICIDAD

S.r. OSCAR *al mejor actor* (Robert Duvall) y al mejor guión (Horton Foote). A las 16.40, 18.40, 20.45 y 22.50: Notic.

★ **MONUMENTAL. Lavalle 780. 393-8865.** A las 13, 15.20, 17.50, 20.25 y 22.50:

LA FUERZA DEL CARIÑO

P.m.14. Con Shirley Mac Laine (OSCAR a la mejor actriz principal) y Jack Nicholson. (OSCAR al mejor *actor de reparto*). *Sáb. trasn.* 1.15.

★ **MULTICINE. Lavalle 750.** Cont. desde las 8 hasta las 7.40. P.m.18. Damas únicamente acompañadas por hombres. Espectáculo "Franja verde". Pl. $a 500. Sala 1: EXCITACION, Sala 2: CAN-CAN PARAISO SATANICO. Sala 3: EL DIABLO Y LA SEÑORITA JONES. Sala 4: MORBOSIDADES DE UNA JOVEN VIRGEN. Sala 5: LAS NOCHES SECRETAS DE URSULA. Filmografía en Video y sin cortes.

★ **NORMANDIE. Lavalle 861. 392-1000.** A las 13, 15, 17, 19, 21 y 23.10: Evita. S.r.

★ **OCEAN. Lavalle 739. 392-1515.** A las 12.30, 15, 17.35, 20.15 y 22.55:

NUNCA DIGAS NUNCA JAMAS

S.r. Con Sean Connery, Max Von Sydow y Barbara Carrera. Dir. Irvin Kershner. A las 14.50, 17.20, 20 y 22.35: Notic. Sáb. trasn. 1.25.

★ **OPERA. Corrientes 860. 35-1335.** A las 12.55, 14.45, 16.45, 18.50, 20.55, 23 y sáb. trasn. 0.45:

VALENTINA

S.r. *Con Anthony Quinn, Joaquín* Jorge Sanz y Paloma Gómez. Un filme de Antonio José Betancor. A las 14.30, 16.20, 18.25, 20.30 y 22.35: Notic. Jueves 24 al lunes 28: MARIA BETHANIA en Concierto, a las 22. Dgo. a las 20.30. Loc. en vta. de 10 a 23.

★ **PARAMOUNT. Lavalle 845. 392-9999.** A las 13.10, 15.15, 17.15, 19.15, 21.20 y 23.25:

MANIACO

P.m.18. Con Joe Spinell y Caroline Munro. A las 14.40, 16.45, 18.45, 20.45 y 22.50: Notic. Sáb. trasn. 1.30.

★ **PARIS. Lavalle 769. 392-2016.** Cont. 13.15, 16.35, 19.55, 23.20 y sáb. trasn. 1.30: LA HIJA DE EMANUELLE; 14.55, 18.15 y 21.35: EL BIEN DOTADO; 16.25, 19.45 y 23.10: Notic. P.m.18.

★ **PLAZA. Corrientes 939. 392-7577.** A las 13, 15.30, 17.50, 20.25 y 23: Expreso de Medianoche. P.m. 18.

★ **PREMIER. Corrientes 1565. 46-2113.** Continuado de 14 a 17: "Fiesta de MENUDOMANIA". S.r. Noche: Ver información en Cartelera de Teatros.

★ **PETIT PREMIER. Corrientes 1565. 46-2113.** A las 13.20, 15.45, 18.10, 20.35 y 23:

LOS HIJOS DE FIERRO

P.m.14. Con Julio Troxler y José Almejeiras. Un filme de Fernando Solanas. Sáb. trasn. 1.20.

★ **SANTA FE 1. Santa Fe 1947. 44-8980.** A las 13.35, 15.55, 18.15, 20.40 y 23.5:

LUCIO FLAVIO
(El pasajero de la agonía)

P.m.18. Con Reginaldo Farías y Ana María Magalahes. A las 13.20, 15.40, 18, 20.20 y 22.45: Notic. Sáb. transn. 1.

★ **SANTA FE 2. Santa Fe 1947. 44-8980.** A las 13, 15.15, 17.30, 20.5 y 22.35:

NUNCA DIGAS NUNCA JAMAS

S.r. Con Sean Connery, Bárbara Carrera y Max Von Sydow. A las 19.50 y 22.20: Notic. Sáb. trasn. 1.

★ **SARMIENTO. Lavalle 852. 392-3338.** A las 13, 15, 17, 19, 21 y 23.10: Porky's. *P.m.18.*

★ **SELECT LAVALLE. Lavalle 921. 35-0235.** A las 13.15, 15, 17, 19, 21 y 23: CADENAS CALIENTES; 16.45, 18.45, 20.45 y 22.45: Notic. P.m.18. Sáb. trasn. 0.45: Cadenas calientes.; 2.30: Pink Floyd, the wall.

★ **STUDIO. Santa Fe 2541. 821-5845.** A las 14, 16.15, 18.30, 20.45 y 23: M.A.S.H. P.m.18. Dir. Robert Altman. A las 16, 18.15, 20.30 y 22.45: Notic. Sáb. trasn. 1.

★ **SUIPACHA. Suipacha 442. 392-1195.** A las 13, 14.50, 16.55, 19, 21.5, 23.5 y sáb. trasn. 1.10: REENCUENTRO. P.m.18. Con Tom Berenger y Glenn Close. A las 16.40, 18.45, 20.50 y 22.50: Notic.

ALMAGRO

★ **BIOGRAFO UNO. Corrientes 4636.** A las 18.45, 20.45 y 22.45: Notic. 19, 21 y 23: El ansia. P.m.18. Sáb. y dgo. dde. las 17.

★ ***PALACIO DEL CINE. Rivadavia*** **3636. 982-4818.** Cont. 14.40, 18.35 y 22.30: Porky's; 16.25 y 20.20: Amor eterno: Notic. P.m.18.

★ **ROCA. Rivadavia 3753. 812-1517.** Cont. 15, 18.35 y 22.15: Valentina; 14.45, 18.20 y 22: Notic. S.r. 16.35 y 20.10: El diablo bajo el sol.

BELGRANO

★ **CABILDO. Av. Cabildo 2347. 782-3852.** Cont. dde. las 14.30: Notic; Reencuentro. P.m.18. Sáb. trasn.

★ **FANTASY. Cabildo 685. 771-0686.** Tarde: 14.50, 16.45 y 18.40: La pandilla de cupido motorizado. 20.40 y 22.50: Educando a Rita. P.m.13. Sáb. trasn. 1.15: All that jazz.

★ **G. SAVOY. Cabildo 2829. 781-6500.** Cont. 15.30, 18, 20.30 y 23: Lucio Flavio, el pasajero de la agonía. Notic. P.m.18. Sáb. trasn. 1.

★ **LIDO. Av. Cabildo 3241. 701-2996.** Cont. dde. las 14.30: El regreso del Jedi; Romance de un pirata.

★ **MIGNON. Juramento 2433. 784-3899.** Cont. 14.50, 17.25, 20 y 22.40: La fuerza del cariño; 14.30, 17.5, 19.40 y 22.15: Notic. P.m.14. Sáb. trasn. 1.

BOEDO

★ **CUYO. Boedo 858. 97-6975.** Cont. 16.10, 19.35 y 23.10: Evita; 14.15, 17.45 y 21.15: El fantástico mundo de la María Montiel. Sr. Sáb. trasn. 1.15.

★ **GRAN SAN JUAN. San Juan 3246. 97-4293.** Cont. 16, 19.20 y 22.40: El cuerpo de la ragazza; 14.30, 17.50 y 21.20: La svástica en el vientre. P.m. 18.

★ **LOS ANDES. Boedo 777. 97-4233.** Cont. 16.5, 19.30 y 23: Dos horas menos *cuarto antes de Cristo;* 14.15, 17.40 y 21.10: Los incorregibles. P.m.13.

★ **N. PALACE. San Juan 2461. 941-1723.** Cont. 15.20, 19.10 y 23: El ansia; 17.5 y 20.55: Martes 13 III; Notic. P.m. 18. Sáb. trasn.: 1. El ansia.

CABALLITO

★ **CABALLITO. V. Martínez 62. 431-0052.** Cont. 15, 18.35: El fugitivo; 16.35: El enigma de otro mundo. S.r.

★ **MORENO. Rivadavia 5050. 90-4303.** Cont. 15, 17.35, 20.15 y 22.40: La fuerza del cariño; 14.45, 17.20, 20 y 22.20: Notic. P.m. 14.

COLEGIALES

★ **ARGOS. F. Lacroze 3455. 854-0673.** Cont. 14.45, 18.30 y 22.15: Notic.: 15, 18.45 y 22.30: Valentina; 16.35 y 20.20: *El diablo bajo el sol.* S.r.

FLORES

★ **CONTINENTAL. Carabobo 945. 631-2218.** Cont. 15.20, 19.10, 21 y 22.40: Porky's; 17.20: Amor eterno. P.m. 18. Sáb. trasn. 1.30.

★ **FENIX. Rivadavia 7802. 612-8858.** Cont. 14, 15.50 y 17.30: El precio de la felicidad; 15.35 y 17.15: Notic. S.r. *Noche: Ver información en Cartelera* de Teatros.

★ **GRAN RIVADAVIA. Rivadavia 8636. 69-1356.** Cont. desde las 14.30: La pista de la Pantera Rosa; Flashdance. S.r.

★ **GRAND PRIX. Gaona 3263. 59-2551.** Cont. 15, 19 y 22.50 y sáb. trasn.: Expreso de medianoche; 17.10 y 21: La dama perversa. P.m. 18.

★ **LOPE DE VEGA. L. de Vega 1744. 567-4343.** Cont. 14.40, 18.30 y 22.25: La fuerza del cariño; 16.50 y 20.50: En la quietud de la noche. P.m.14.

★ **PUEYRREDON. Av. Rivadavia 6871. 612-0389.** A las 14.30, 18.35 y 22.40: Notic. y Valentina; 16.35 y 20.40: El diablo bajo el sol. S.r. Sáb. trasn.: 1.

★ **SAN JOSE. Rivadavia 7350. 611-5989.** Cont. desde las 14: Pasión impura; Carnada humana. P.m.18.

★ **SAN MARTIN. Av. Rivadavia 7060. 612-5416.** *Cont. desde las 13.30:* La invasión de las arañas; La cobra satánica. P.m. 14. Sáb. trasn. 0.30.

LINIERS

★ **GRAN LINIERS. Avda. Gral. Paz. 44.** Cont. 14.45, 17.30, 20.20 y 22.40: La fuerza del cariño; 14.15, 17, 19.45 y 22.25: Notic. P.m.14.

★ **GRAN ODEON. Montiel 160. 641-7673.** Cont. 15.40, 19 y 22.25: Dos horas menos cuarto antes de Cristo; 14.10, 17.30 y 20.55: Los incorregibles. P.m.13. Sáb. trasn. La dama del autobús.

★ **MARTIN FIERRO. Avda. Gral. Paz 47.** Cont. 15.30, 19.10 y 22.50: El exorcista II; 13.50, 17.20 y 21: Cuerpos ardientes. *P.m.18.*

MATADEROS

★ **ALBERDI. Juan B. Alberdi 6169. 68-0496.** Cont. 15.45, 19.15 y 22.50: La dama del autobús; 14, 17.35 y 21.10: Historia de un amor prohibido. P.m.18.

★ **EL PLATA. J. B. Alberdi 5751. 68-1118.** Cont. 16.20, 19.45 y 23.10: Dos horas menos cuarto antes de Cristo; 14.30, 18 y 21.20: Los incorregibles de vacaciones. P.m. 13.

★ **GRAN LUGANO. Murguiondo 4062. 601-3457.** Cont. dde. las 14.30: La dama del autobús; 16.30 y 20.20: Un loco *descarado. P.m. 18.*

NORTE

★ **ATALAYA. Av. Córdoba 4633. 773-0700.** Cont. 16, 19.10 y 22.20: Juegos *de guerra; 14.50, 17.50 y 21.10:* Súper festival de dibujos de Tom y Jerry. S.r.

★ **RIALTO. Córdoba 4287. 86-8764.** Cont. 14.25, 18.30 y 22.30: Yentl; 16.50 y 20.55: Súper agente 86 vs. la bomba que desnuda; Notic. P.m. 13.

ONCE

★ **LORIA. Rivadavia 3058. 87-1436.** Cont. 16, 19.35 y 23.15: Porky's; 14.10, 17.40 y 21.25: El sonido de la muerte. P.m.18.

★ **MAJESTIC. Pueyrredón 230. 87-9636.** Cont. 14, 17.15, 20.20 y 23.20: La hija de Emanuelle; 15.40, 18.50 y 22: Internado de muchachas vírgenes. P.m.18. Sáb. trasn.

VILLA DEL PARQUE

★ **BERNASCONI. M. Sastre 3195. 50-6462.** Cont. 14.20, 18.10 y 22.10: Dos horas menos cuarto antes de Cristo; 16.5 y 20: Los incorregibles. P.m.13.

★ **PARQUE. Cuenca 3250. 50-4448.** Cont. desde las 14.30: Notic. Porky's; Tributo. P.m.18.

VILLA DEVOTO

★ **ACONCAGUA. Av. Gral. Mosconi 3260. 571-5208.** Cont. desde las 14.40: Dos locos con suerte; El relámpago azul. S.r.

★ **EUROCINE. N. York 3330. 50-1443.** Cont. 15.10, 17, 19, 21 y 23: Dos horas menos cuarto antes de Cristo. P.m. 13.

VILLA URQUIZA

★ **25 DE MAYO. Triunvirato 4438. 51-1859.** Cont. 16.5, 19.40 y 23.10: La dama del autobús; 14.30, 17.55 y 21.25: Historia de un amor prohibido. P.m.18. Sáb. trasn.: *1.10.*

★ **GRAN URQUIZA. Bauness 2506. 51-2135.** Cont. 15.50, 19.20 y 22.50: Pink Floyd, the wall; 14, 17.30 y 21: Hair. P.m. 18. Sáb. trasn.: 0.20.

GRAN BUENOS AIRES

★ **AVELLANEDA. Colonial. 201-7097.** Psicópata sexual; Emanuelle, amor en primera clase; La enviada. P.m.18.

—**Gral. Roca. 201-7928.** El puño de la serpiente; Muñecas de California y El gran robo.

—**Maipú.** Porky's; Amor eterno. P.m.18.

—**Mitre. 201-6249.** Cadenas calientes; Detrás de la puerta. P.m. 18.

—**San Martín. 201-0441.** La hija de Emanuelle; Caricias de amante. P.m. 18.

★ **BELLA VISTA. Gran Pacífico.** La dama del autobús; Intimidades de una cárcel de mujeres. P.m.18.

★ **CASEROS. Paramount.** Porky's; Noche de graduación. P.m. 18.

★ **CIUDAD DE SAN MIGUEL. Mayo.** Porky's; Amor eterno. P.m.18.

—**San Miguel.** La hija de Emanuelle; Caricia de amante. P.m.18.

★ **CIUDADELA. Nvo. Ciudadela. 653-5914.** Ultraje al amanecer; Marta, memoria de la perversión; Confesiones de un sádico. P.m.18. Sáb. trasn.

★ **EL PALOMAR. Helios.** Porky's; Amor eterno. P.m.18.

★ **LA TABLADA. Martín Güemes. 652-3055.** Porky's; Cuando llama un extraño. *P.m.18.*

★ **LOMAS DE ZAMORA. Avenida. 244-2200.** Expreso de medianoche; Kramer vs. Kramer. P.m.18.

—**Coliseo.** Porky's; Sexualmente hablando. P.m.18.

—**Español. 243-0381.** Caricias de amante; La hija de Emanuelle. P.m.18.

—**Gran Lomas 244-4988.** El cuerpo de la ragazza; Las noches sexuales de Drácula. P.m.18.

★ **MORON. Achaval. 629-9164.** Cadenas calientes; La jungla de cemento. P.m.18.

—**Morón. 629-5332.** La hija de Emanuelle; Caricias de amante. P.m.18.

★ **QUILMES. Cervantes. 253-1234.** Expreso de medianoche; Kramer vs. Kramer. P.m.18.

—**Moderno. 253-0216.** La dama del autobús; Violencia en el último tren de la noche. P.m.18.

★ **RAMOS MEJIA. Gran Belgrano. 648-1587.** Porky's; Notic. P.m.18.

—**San Martín. 658-3261.** El ansia; Martes 13 III. P.m.18.

★ **SAN MARTIN. Ateneo.** La dama del autobús; Violencia en el último tren de la noche. P.m.18.

CRONICA, Edición de la Tarde. Registro de la Propiedad Intelectual Nº 188.180. Director: Ricardo Gangeme.
Redacción, Administración y Publicidad: Azopardo y Garay. Teléfonos: 361-1001/1051.

A PIE A LUJAN POR LA PAZ

Unas Ocho Mil Personas Iniciaron la Larga Peregrinación

Poco después de las 8 dio inicio la peregrinación anual a pie al santuario de Nuestra Señora de Luján, nucleando como en ediciones anteriores a miles de personas en una nueva demostración de fe religiosa.

La marcha partió desde las respectivas parroquias de la Arquidiócesis y desde la sede de la Acción Católica, incorporándose como ya es habitual, nuevos fieles a lo largo del trayecto. Familias enteras participaron de esta procesión a efectos de orar por la paz, la reconciliación y la unión entre los argentinos, objetivos de esta nueva edición.

A la hora 7 se llevó a cabo la misa de los peregrinos en la basílica de San José de Flores, para luego partir los grupos por la avenida Rivadavia. Sobre la hora 9 la procesión salió de Capital Federal a la altura de Liniers, arribando en horas del mediodía a Morón donde se desarrolló el almuerzo a "la canasta", tradicional en estas expresiones.

En horas de la mañana CRONICA calculó que cerca de 8 mil personas, hombre, mujeres y niños emprendían esta caminata que culminará recién pasada la medianoche. En su gran mayoría, jóvenes marchaban entonando en algunos casos cánticos y portando estandartes alegóricos.

Por otra parte, una vez más el natural colorido que año a año se refleja en esta manifestación de los fieles, quienes realizaban el trayecto con los gorros identificatorios y llevando grandes bolsos con comidas y abrigos para hacer frente a la larga jornada que les espera. Pequeños niños y bebés eran llevados en brazos por sus padres, registrándose la presencia de muchos menores, envueltos algunos en frazadas para soportar mejor esta fría jornada otoñal. A lo largo de la avenida se apostaron distintos vendedores ambulantes, ofreciendo sus mercaderías, a la vez que varias ambulancias acompañaban a los manifestantes con sus equipos de médicos y enfermeros.

El presidente de la entidad "Peregrinos a pie a Luján", Jorge Haui, señaló que en esta oportunidad se va a rogar por la paz del mundo, por la vida, por los enfermos y por la unión de los argentinos. Indicó el titular de la entidad organizadora que estuvieron presentes en la misa oficiada a la hora 7 por el obispo de San Martín, monseñor Manuel Menéndez, el subsecretario de Información Pública de la Nación, Guillermo Pandolfi, el director general de Cultos, coronel (R) José Luis Piccuolo y la subsecretaria de Cultos de la Cancillería, María Morini.

En las primeras horas de la tarde, luego del descanso y almuerzo, se reemprenderá la marcha. Los siguientes descansos se realizarán en Merlo, a las 17 horas, en la localidad de los Romeros a las 20, previéndose el arribo a la ciudad de General Rodríguez, donde, luego de 45 minutos, se acometerá el tramo final de la peregrinación.

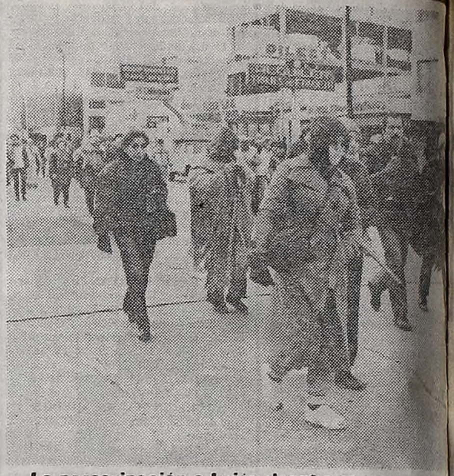

La peregrinación a Luján desafía el intenso frío

MENOS FIELES EN LA MARCHA DE ESTE AÑO

Este año acompañaron la procesión, menos personas que las registradas en ediciones anteriores. En efecto, los organizadores de la procesión a pie hasta el santuario del Luján informaron que si bien la cifra definitiva de fieles adherentes a la celebración recién podrá proporcionarse en horas de la medianoche, cuando se arribe al tramo final de la peregrinación, igualmente se puede ya prever que el número de manifestantes mermó con respecto a años anteriores.

Posiblemente, dijeron, sea producto de las bajas temperaturas reinantes, por lo que muchas familias desistieron de la caminata. Por otra parte —consignaron— la modificación de la fecha podría haber influido, en virtud que habitualmente se llevaba a cabo la expresión de fe en el segundo sábado del mes de setiembre, lo que fue resuelto cambiar a efectos de que no coincidiese con la que organiza la arquidiócesis de Buenos Aires.

PROHIBEN SALIR DEL PAIS AL EX MINISTRO HARGUINDEGUY

El ex ministro del Interior durante buena parte del último gobierno militar, general Albano Harguindeguy, no podrá abandonar el país por orden del juez Federal de San Martín, Luis Córdoba, quien investiga la desaparición en 1977 del técnico del Instituto Nacional de Tecnología Agropecuaria (INTI), Alfredo Giorgi.

La orden para que no se permita la salida de Harguindeguy de la Argentina fue remitida por Córdoba a todos los puestos de la Dirección de Migraciones del país, entre ellos el del Aeropuerto de Ezeiza donde trascendió la información.

Córdoba, que está investigando desde hace tiempo el caso Giorgi en el que dispuso la prisión preventiva del ex comandante del I Cuerpo de Ejército, general Guillermo Suárez Mason, quien está prófugo de la justicia y fue dado de baja en su fuerza, también ordenó que no se permita la salida de la Argentina del general Andrés Ferrero, quien fue segundo comandante del I Cuerpo.

Tanto Harguindeguy como Ferrero debían haberse presentado esta semana a declarar en forma indagatoria ante el juez Córdoba por el caso Giorgio, pero no se presentaron a hacerlo.

Posteriormente, el Ministerio de Defensa adujo que no pudo citar a Harguindeguy en término por haber recibido tarde el pedido del juez pero no indicó el porqué Ferrero no se presentó a declarar, a pesar de ser la segunda vez en que desairaba el pedido de Córdoba.

En su orden el juez de San Martín también solicita la captura de un civil de apellido Cruz, presuntamente involucrado en el caso Giorgi, de quien se desconocen mayores detalles.

Hace unos meses ya Córdoba había dispuesto que no se permitiese la salida de diversos altos ex jefes militares y policiales, pero previo algunas de estas decisiones luego de tomarles declaración dentro del sumario por la desaparición de Giorgi.

PRODE: EL POZO DE $a 36.615.361,60

La Lotería Nacional de Beneficencia y Casino, dependiente del Ministerio de Salud Pública y Acción Social dio a conocer este mediodía las cifras definitivas del Concurso 562 de los Pronósticos Deportivos (PRODE).

El pozo de la jugada asciende a $a 36.615.361,60 2.692.306 tarjetas en juego luego de haberse impugnado 9.971 que hicieron una recaudación de $a 91.538.484.

La jugada 562 marca una excelente recaudación teniendo en cuenta que la semana anterior se registró un pozo supermillonario.

EL TIEMPO

MINIMA: A las 5.50 horas

5°6

MAXIMA: 7°9 a las 11 h. Humedad: 81%. Vientos del suroeste a 37 kph. Presión 1.018,6 milibares. Pronóstico: Frío, parcialmente nublado, con poco cambio de temperatura.

ATENTADO EN OFICINA COMUNAL PLATENSE

LA PLATA, 12 (De nuestro corresponsal).— La policía de esta ciudad investiga el atentado, sin víctimas, que se registró en la tarde de ayer, en el edificio de la Dirección de la Inspección General de la Municipalidad en esta capital. El estallido produjo destrozos y originó llamas que alcanzaron un metro de altura, cuando detonó un artefacto, colocado en el piso de una de las oficinas, en la planta baja del edificio. Al ser advertida su presencia, uno de los empleados con total decisión tomó la caja y la llevó al baño del lugar, y una vez allí, el artefacto explotó causando la rotura de la totalidad de los vidrios del lugar.

Las llamas fueron extinguidas por empleados administrativos, en tanto se hicieron presentes personal de la comisaría primera y de la brigada de explosivos de la policía bonaerense, los que comprobaron que se trataba de un artefacto preparado con un envase de desodorante en aerosol.

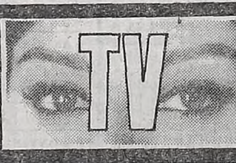

- NACHA GUEVARA DONA FUNCION A ENTIDAD
- "LIBER" LAMARQUE CRITICA SU TELENOVELON
- NELLY MEDEN Y LA MANERA DE NO ENVEJECER
- CAMERO Y PERISSE SIN TRABAJO SE ARREGLAN

A punto de terminar en recinto de Plaza Libertad *para pasar a sala de avenida Corrientes*, Nacha Guevara, **la retornada,** colocará su "Aquí estoy" **con más funciones.** Serán **los martes 15 y 22** a las 21.30 horas.

Cuando el 1° de junio debute en el recinto de los Spadone la totalidad de lo recaudado integrará fondos de la entidad "Compromiso Asistencial Argentino" (inundados del noroeste del país). ¡Muy bien!

● ¡A TODO!

A la chita callando se comenzó a rodar "Todo *o nada" donde Silvia Montanari la de nuevo enamorada* (sigue **aún** con señor apellidado Gay) vuelve al biógrafo. Julio de Grazia, **el que está en todas,** Maurice Jouvet, Zelmar Gueñol, Rogelio Romano, como un boxeador, y Jean Francois Casanovas, **el transformista,** están en el cast dirigidos por por Emilio Vieyra, **el veloz. ¡Plim!**

● AUTOCRITICA

Libertad Lamarque, **la máxima,** fe **muy sincera** al decir que **no quedó conforme con "Amada". "Le tuvieron miedo al melodrama",** declaró la diva rosarina. Aparte, *doña* L.L. se manifestó **en contra del destape. "Y no por ser católica ni nada por el estilo sino porque ello lleva a la destrucción de la familia". Es muy familiar.**

● DONACION

Juan José Camero, **el oportuno, donará cachet** por actuación en boliche de San Miguel para la obra de la Casa del Teatro. Comenzará el 25 periplo por el interior en dupla con Camila Perissé en base a "Las mariposas son libres". Los que están libres, **sin actuar en TV,** son la propia pareja. **¡Zácate!**

● ¿QUE ENVIAREMOS?

El doctor Leonardo Gutman, presidente del sello que presentó entre nos "La dama del autobús" el **erótico** filme con Sonia Braga, **fue designado representante oficial** del festival internacional de cine - video y televisión (se realizará en Río de Janeiro entre el 18 al 27 de noviembre). Presidirá el jurado Melina Mercouri, **la nunca dominguera. Se ignora** qué material presentará la Argentina. **¡A elegirlo bien!**

● CON LA CARA BASTA

En temporada de recitales que está ofreciendo **(a esta sección no llegó información alguna)** Marilina Ross, **la solamente canora,** se han colocado afiches callejeros donde **solo se ve el rostro de la citada y un nombre: María.** Sucede que ese es **el verdadero apelativo** de doña Marilina **(María Celina Parrondo). ¡Trácate!**

● **Esta semana regresaron de México** Abel Santa Cruz y su esposa Eve Ziegler. El popular autor concretó **la friolera de 200.000 verdes** por conchabos en el país del norte. **¡Casi nada!**

● ¡QUE PLANCHA!

Ligero sofocón padeció Alberto Mazzini, **el nudista,** cuando telefoneó a conquista suya llamada *Andrea y tras de dirigirle requiebros varios* **se apercibió que hablaba ¡con Andrea del Boca!** Esta, al apercibirse del engorro, **lo tomó a risa (tiene sentido del humor).** Don Mazzini se **había equivocado de número. ¡Qué calamidad!**

● COMO VIVIR MAS

Nelly Meden, **la del acento azteca,** reconoce que **aquí se vive frenéticamente. "En cambio en México** (donde vivió durante casi 17 años) **los de 76 parecen tener 56 y el lema que siguen es: "Si no hay solución, para qué te vas a preocupar. Y si la hay, ¿qué problema existe?". ¿Lo ponemos en práctica?**

Cristina del Valle, **la agraciada,** manifestó que su personaje de **bienuda** lo tomó de **un ser real. ¿Qué bien, verdad?**

● El domingo de madrugada irá programa especial dedicado al Paraguay en el 13. Ballet Brandsen, Tucu Tucu, Ramona Galarza *estarán en el* mismo. El paraguayo Arévalo *y el argentino* Suero conducirán ¡Cha'amigo!

● El lunes será servido un manducaje para festejar **rating** obtenido por "Las mil caras de..." en un reducto de Costanera. Será limitado al elenco y a los medios, como se puede llegar a creer. **¡Qué de cocodrilos!**

● FLASHES

Chunchuna Villafañe, **el ex mito sexy,** quejábase **de no ser llamada a trabajar.** Se le rompió la mufa ya que pasado mañana asomará en "Compromiso" (en calidad de actriz y **no de modelo, se aclara).**

●Las voces de **Pedro Eugenio Aramburu, Eduardo y Marta Lonardi** se escuharán en "Mañana, tarde y noche" *que produce* Arturo Cavallo, **el simpaticón,** por Belgrano que irá mañana. Se recordará a **Alfredo L. Palacios, el líder socialista,** al cumplirse **80 años** de su labor parlamentaria. También se entrevistará a Irma Roy.

●**Estupendo doble programa** de largos metrajes para mañana en el canal autopista. Irán "Tuya en setiembre" **(1961)** con Gina Lollobrigida-Rock Hudson, y "La reina africana" **(1951)** con la gran Katharine Hepburn y Humphrey Bogart. **¡Para no perdérselas!**

●*Durante mayo, en reducto de Palermo Viejo* (por calle Honduras) hará recitales los viernes y sábados José Angel Trelles, **el baladista. Para los que quieran emocionarse...**

●El martes en Sarmiento 2573, la productora de "Camila" (Lita Stantic) se referirá a **los secretos de filmación** del estreno del jueves. Dialogará con el público y **la entrada es libre.**